

STARS





ความมีมาตรฐาน
STANDARDIZATION





ความโปร่งใส
TRANSPARENCY



จิตสำนึกความรับผิดชอบ
ACCOUNTABILITY





ความรวดเร็วและเรียบง่าย
RAPID & SIMPLICITY



ความพึงพอใจ
SATISFACTION





รายงานประจำปีกรมสรรพสามิต
ปีงบประมาณ 2555

สารจาก
รองนายกรัฐมนตรี
และรัฐมนตรีว่าการ
กระทรวงการคลัง



กรมสรรพสามิตเป็นหน่วยราชการภายใต้สังกัดกระทรวงการคลังที่มีบทบาทสำคัญในการขับเคลื่อนเศรษฐกิจของประเทศ โดยมีภารกิจหลักในการจัดเก็บรายได้ภาษีเพื่อพัฒนาประเทศ ดำเนินมาตรการในการป้องกันและปราบปรามผู้กระทำผิดกฎหมายสรรพสามิต รวมถึงการสร้างมาตรฐานในการจัดเก็บภาษีเพื่อส่งเสริมศักยภาพของผู้ประกอบการอุตสาหกรรมไทย และเพื่อเตรียมความพร้อมในการเข้าสู่การเป็นประชาคมเศรษฐกิจอาเซียนอย่างสมบูรณ์ในปี 2558 ซึ่งถือเป็นโอกาสและความท้าทายที่จะยกระดับเศรษฐกิจของไทยให้เป็นหนึ่งในอาเซียน

ในโอกาสนี้ ผมขอแสดงความชื่นชมผู้บริหารและบุคลากรกรมสรรพสามิตทุกท่านที่ได้ทุ่มเทเสียสละแรงกาย แรงใจ และกำลังสติปัญญาในการปฏิบัติราชการเพื่อประโยชน์สุขของประชาชนและประเทศชาติมาโดยตลอด และขออำนวยพรให้ทุกท่านประสบความสำเร็จ สุขภาพดี มีความเจริญ มีพละทานามัยที่สมบูรณ์ แข็งแรง เพื่อเป็นกำลังสำคัญในการขับเคลื่อนภารกิจต่างๆ ของกรมสรรพสามิต กระทรวงการคลัง และรัฐบาลให้บรรลุตามเป้าหมาย อันจะเป็นประโยชน์แก่สังคมและประเทศชาติสืบไป

A handwritten signature in black ink, appearing to be 'อภิสิทธิ์' (Abhisit).

(นายกิตติรัตน์ ณ ระนอง)

รองนายกรัฐมนตรีและรัฐมนตรีว่าการกระทรวงการคลัง

สารจาก
รัฐมนตรีช่วยว่าการ
กระทรวงการคลัง

กรมสรรพสามิต เป็นหน่วยงานจัดเก็บภาษีที่มีความสำคัญหน่วยงานหนึ่ง ซึ่งพัฒนาประสิทธิภาพการทำงานอย่างต่อเนื่องตลอดเวลา ทั้งในด้านการบริหารงานด้านการจัดเก็บภาษี และการบริหารราชการภายในองค์กร เพื่อให้สอดคล้องกับสภาพการณ์ที่เปลี่ยนแปลง โดยมุ่งเน้นการบริหารการจัดเก็บภาษีอย่างทั่วถึงและเป็นธรรม สร้างกลไกการควบคุมการบริโภคสินค้าฟุ่มเฟือย รวมถึงสนับสนุนการเจริญเติบโตทางเศรษฐกิจอย่างมีเสถียรภาพ

นอกจากนี้ กรมสรรพสามิตยังมีบทบาทสำคัญในการขับเคลื่อนนโยบายรัฐบาล และนโยบายทางการคลังที่สำคัญ เพื่อยกระดับคุณภาพชีวิตให้กับประชาชน อาทิ การจ่ายเงินตามสิทธิโครงการรถคันแรก การจำกัดการบริโภคสินค้าที่เป็นอันตรายต่อสุขภาพผ่านมาตรการทางภาษี และการจัดกิจกรรมรณรงค์มวลชนสัมพันธ์ด้านการป้องกันและปราบปรามการกระทำผิดกฎหมายสรรพสามิตเพื่อถวายเป็นพระราชกุศลแด่สมเด็จพระนางเจ้าฯ พระบรมราชินีนาถ เนื่องในโอกาสทรงเจริญพระชนมพรรษา 80 พรรษา และถวายเป็นพระราชกุศลแด่สมเด็จพระบรมโอรสาธิราชฯ สยามมกุฎราชกุมาร เนื่องในโอกาสทรงเจริญพระชนมพรรษา 60 พรรษา รวมถึงเพื่อสร้างความรู้ ความเข้าใจในด้านการป้องกันและปราบปรามการกระทำผิดกฎหมายสรรพสามิตให้แก่กลุ่มเด็กและเยาวชน

การทำงานของกรมสรรพสามิตสมัยใหม่ ในบริบทของความเปลี่ยนแปลงสู่ประชาคมอาเซียน จึงไม่สามารถจำกัดบทบาทเฉพาะภาระงานในความรับผิดชอบขององค์กรเท่านั้น แต่ต้องแสดงให้เห็นความพร้อมที่จะรับมือกับความเปลี่ยนแปลงการค้าเสรีของประชาคมเศรษฐกิจอาเซียนไปพร้อมๆ กับความมุ่งมั่นที่จะพัฒนาสังคม

ผมในฐานะรัฐมนตรีที่กำกับดูแลกรมสรรพสามิต ขอแสดงความชื่นชมและเป็นกำลังใจให้กับผู้บริหารและบุคลากรกรมสรรพสามิตทุกท่านที่ได้ร่วมเป็นกลไกสำคัญในการผลักดันนโยบาย และพัฒนาประเทศมาอย่างยาวนาน

(นายณัฏฐ์ เลิกอภัย)
รัฐมนตรีช่วยว่าการกระทรวงการคลัง



สารจากอธิบดี

ในปีงบประมาณ 2555 เศรษฐกิจไทยอยู่ในสภาวะฟื้นตัวจากเหตุอุทกภัยในช่วงปลายปี 2554 และมีแนวโน้มขยายตัวได้อย่างต่อเนื่อง ประกอบกับอุปสงค์ภาคเอกชน ทั้งการบริโภคและการลงทุนจากภาคเอกชนที่สามารถฟื้นกลับสู่ระดับก่อนอุทกภัยได้อย่างรวดเร็ว นอกจากนี้ นโยบายของภาครัฐยังช่วยสนับสนุนการฟื้นตัวและการเติบโตทางเศรษฐกิจของประเทศ เช่น การขึ้นค่าจ้างขั้นต่ำ และเงินเดือนข้าราชการ การรับจำนำข้าวเปลือก โครงการรถคันแรก โครงการบ้านหลังแรก และการปรับลดอัตราภาษีสรรพสามิตน้ำมันดีเซลจากลิตรละ 5.310 บาท เหลือลิตรละ 0.005 บาท เป็นต้น

ทั้งนี้ กรมสรรพสามิตได้ตระหนักถึงภารกิจที่ได้รับมอบหมายจากกระทรวงการคลังจึงได้บริหารจัดการจัดเก็บภาษีให้เป็นไปอย่างมีประสิทธิภาพ โดยในปีงบประมาณ 2555 จัดเก็บรายได้ภาษีทั้งสิ้นจำนวน 379,653.06 ล้านบาท คิดเป็นร้อยละ 16.14 ของรายได้สุทธิของรัฐบาล อันเป็นผลมาจากการปรับปรุงระบบการจัดเก็บภาษี ระบบการตรวจสอบ และระบบการควบคุมสินค้าที่อยู่ในความรับผิดชอบให้รัดกุม และมีประสิทธิภาพ รวมถึงการป้องกันและปราบปรามผู้กระทำความผิดกฎหมายสรรพสามิตอย่างจริงจังและต่อเนื่อง นอกจากนี้ ในปีงบประมาณ 2555 กรมสรรพสามิตยังได้ดำเนินการเพื่อให้บรรลุวัตถุประสงค์ตามยุทธศาสตร์ทั้ง 4 ด้าน ประกอบด้วย

ด้านการเพิ่มประสิทธิภาพการจัดเก็บภาษีเพื่อส่งเสริมฐานะทางการคลังอย่างยั่งยืน

กรมสรรพสามิตได้ปรับขึ้นอัตราภาษีสรรพสามิตสุราและยาสูบ และปรับขึ้นอัตราค่าธรรมเนียมใบอนุญาตประเภทต่างๆ ทั้งสุราและยาสูบ นอกจากนี้ยังเพิ่มประสิทธิภาพการปราบปรามผู้กระทำความผิดกฎหมายสรรพสามิตทั้งทางบกและทางทะเล โดยติดตั้งระบบควบคุมและติดตามการขนส่งน้ำมันทางบก (GPS) บริเวณด่านชายแดนทั่วประเทศ เพื่อป้องกันการลักลอบการนำเข้าน้ำมันเถื่อน พร้อมติดตั้งกล้องวงจรปิด (CCTV) และเครื่องชั่งน้ำหนัก เพื่อควบคุมและติดตามการขนส่งน้ำมัน เข้า-ออก จากราชอาณาจักร รวมถึงการจัดซื้อ “เรือตรวจการณ์สรรพสามิต” ซึ่งเป็นเรือตรวจการณ์ทางทะเลขนาดกลางพร้อมอุปกรณ์สื่อสารที่มีความแม่นยำในการตรวจจับสินค้าหนีภาษีผ่านดาวเทียม Inmarsat C รวมถึงวิทยุสื่อสารและเรดาร์ที่เชื่อมโยงข้อมูลมายังศูนย์ปฏิบัติการป้องกันและปราบปรามของกรมสรรพสามิต

ด้านการเสริมสร้างความยั่งยืนทางเศรษฐกิจ สังคม สิ่งแวดล้อม และพลังงาน

กรมสรรพสามิตได้พัฒนาคุณภาพสุรา เครื่องดื่มน้ำผลไม้ และน้ำพืชมัก รวมถึงน้ำมันและผลิตภัณฑ์น้ำมันผ่านห้องปฏิบัติการทางวิทยาศาสตร์และห้องปฏิบัติการเคลื่อนที่ (Mobile Lab) อย่างต่อเนื่อง รวมถึงช่วยเหลือและบรรเทาทุกข์ผู้ประกอบการและประชาชนผู้ได้รับความเดือดร้อนจากอุทกภัยโดยเปิดสโมสรข้าราชการกรมสรรพสามิตเป็นที่พักพิงให้แก่เจ้าหน้าที่ และเปิดสถาบันพัฒนาการจัดเก็บภาษีอากร กรมสรรพสามิต จังหวัดนนทบุรี เป็นที่พักพิงแก่ประชาชน และได้นำเรือตรวจการณ์สรรพสามิตออกบริการรับ-ส่ง ผู้ได้รับความเดือดร้อน อีกทั้งยังขยายเวลาการยื่นชำระภาษีสรรพสามิตให้แก่ผู้ประกอบการ และผู้ประกอบการสถานบริการที่ประสบอุทกภัย การปรับปรุงภูมิทัศน์และสภาพแวดล้อมให้กับโรงเรียนเทศบาลสรรพสามิตบำรุง จังหวัดพระนครศรีอยุธยา ซึ่งได้รับความเสียหายจากอุทกภัยให้มีความสวยงามและน่าอยู่ดังเดิม รวมถึงการสร้างจิตสำนึกให้ประชาชนเห็นความสำคัญของการอนุรักษ์แม่น้ำลำคลอง ผ่านกิจกรรม “คลองสรรพสามิต... สายน้ำแห่งชีวิตชุมชน”

ด้านการผลักดันมาตรฐานบริการสู่ความเป็นเลิศระดับสากล กรมสรรพสามิตได้พัฒนาระบบสารสนเทศเพื่อสนับสนุนนโยบายรถคันแรก ตามมติคณะรัฐมนตรีเมื่อวันที่ 13 กันยายน 2554 ซึ่งให้สิทธิสำหรับผู้ซื้อรถยนต์ใหม่คันแรกตั้งแต่วันที่ 16 กันยายน 2554 ถึงวันที่ 31 ธันวาคม 2555 รวมถึงพัฒนาระบบโทรศัพท์ให้เป็นเลข 4 หลัก หรือ “สายด่วน สรรพสามิต 1713” เพื่ออำนวยความสะดวกแก่ผู้เสียภาษีและประชาชนทั่วไป โดยเปิดให้บริการสอบถามข้อมูล หรือแจ้งเรื่องร้องเรียนได้ตั้งแต่เวลา 08.30 - 16.30 น. และแจ้งเบาะแสผู้กระทำความผิดกฎหมายสรรพสามิต ตลอด 24 ชั่วโมง

ด้านการบริหารงานแบบองค์กรพลวัต
โดยยึดหลักธรรมาภิบาล กรมสรรพสามิตได้นำค่านิยม “STARS” มาใช้ในหน่วยงานภายในกรมสรรพสามิต เพื่อมุ่งสู่องค์กรที่มีมาตรฐาน (Standardization) โปร่งใส (Transparency) มีจิตสำนึกความรับผิดชอบ (Accountability) มีความรวดเร็วและเรียบง่าย (Rapid & simplicity) และสร้าง ความพึงพอใจ (Satisfaction) ที่เป็นเลิศในการจัดเก็บภาษีและการให้บริการแก่ประชาชน รวมถึงการสนับสนุนและสร้างแรงจูงใจให้หน่วยงานและบุคลากรสร้างสรรค์ผลงานนวัตกรรมเพื่อพัฒนาและปรับปรุงกระบวนการให้บริการประชาชนผ่านการประกวดรางวัลเพชรสรรพสามิต (Excise Innovation Awards) สร้างขวัญและกำลังใจในการปฏิบัติงานให้แก่ข้าราชการและพนักงานด้วยการปรับปรุงด้านสวัสดิการ สนับสนุนด้านพัฒนาทรัพยากรบุคคลด้วยการส่งเสริมให้ข้าราชการศึกษาต่อในระดับที่สูงขึ้น รวมถึงเสริมสร้างบรรยากาศแห่งการเรียนรู้ภายในองค์กรเพื่อให้ข้าราชการและพนักงานของกรมสรรพสามิตพัฒนาความรู้ ความสามารถและศักยภาพทางวิชาการอย่างต่อเนื่อง และนำมาปรับใช้กับงานในหน้าที่ได้อย่างมีประสิทธิภาพ

หนังสือรายงานประจำปีกรมสรรพสามิตประจำปีงบประมาณ พ.ศ. 2555 เล่มนี้ เปรียบเสมือนการฉายภาพที่แสดงให้เห็นถึงความมานะพยายามของกรมสรรพสามิตในการขับเคลื่อนนโยบายต่างๆ รวมถึงผลสำเร็จในการดำเนินงานตามเป้าหมายและวัตถุประสงค์ที่กำหนด อันจะส่งผลให้ประเทศเจริญเติบโตได้อย่างมีเสถียรภาพและยั่งยืน

ในโอกาสนี้ ผมขอขอบคุณผู้เสียภาษีที่ได้ให้ความร่วมมือและสนับสนุนการดำเนินงานของกรมสรรพสามิตให้สำเร็จลุล่วงด้วยดี รวมทั้งขอขอบคุณในความร่วมมือของคณะผู้บริหาร ข้าราชการ และเจ้าหน้าที่กรมสรรพสามิตทุกท่าน ที่ร่วมแรงร่วมใจในการปฏิบัติงานและนำพาให้กรมสรรพสามิตดำเนินงานบรรลุผลตามที่กำหนด

(นายสมชาย พูลสวัสดิ์)
อธิบดีกรมสรรพสามิต



คณะผู้บริหาร
กรมสรรพสามิต



นายสมชาย พูลสวัสดิ์
อธิบดีกรมสรรพสามิต
Mr.Somchai Poolsavasdi
Director General



ดร.บุญชัย พิทักษ์ดำรงกิจ
ที่ปรึกษาด้านยุทธศาสตร์ภาษีสรรพสามิต
Dr.Boonchai Pitakdamrongkij
Consultant in Excise Tax Strategy



นายจุมพล ริมสาคร
รองอธิบดี รักษาการในตำแหน่งที่ปรึกษาด้านการพัฒนา
และบริหารการจัดเก็บภาษี
Mr.Chumpol Rimsakorn
Deputy Director General, Acting Consultant in
Tax Development Administration



นายธรรมศักดิ์ ลออเอี่ยม
รองอธิบดี รักษาการในตำแหน่งที่ปรึกษา
ด้านพัฒนาระบบควบคุมทางสรรพสามิต
Mr.Thammasak Laoraieam
Deputy Director General, Acting Consultant in
Excise Control System Development



นางสมณีย์ มงคลโกษณ์
รองอธิบดีกรมสรรพสามิต
Mrs.Somnee Mongkolpod
Deputy Director General



นางสาวสุจิตรา เลหาวัฒนภิญโญ
รองอธิบดีกรมสรรพสามิต
Ms.Sushitra Laohawattanapinyo
Deputy Director General



นายสมเดช ศรีสวัสดิ์
ผู้อำนวยการสำนักมาตรฐานและพัฒนากิจการจัดเก็บภาษี 1
Mr.Somdet Srisawat
Director of the Bureau of Tax Collection Standard and Development 1



นางวิมลฉวี คงเอียด
ผู้อำนวยการสำนักมาตรฐานและพัฒนากิจการจัดเก็บภาษี 2
Mrs.Vimochavee Kong-ied
Director of the Bureau of Tax Collection Standard and Development 2



นางสาววิลโล ตันตินันตนา
ผู้อำนวยการสำนักแผนภาษี
Ms.Wilai Tantinantana
Director of the Bureau of Tax Planning



นายสุพล ธรรมจิกษุ
ผู้อำนวยการสำนักบริหารการคลังและรายได้
Mr.Supoon Thumjaksu
Director of the Bureau of Finance and Revenue



นายสุพจน์ ศักดิ์พิบูลย์จิตต์
ผู้อำนวยการสำนักกฎหมาย
Mr.Supote Sakpiboonchit
Director of the Bureau of Legislation



นางวัลลีย์ อินทรจักร
ผู้เชี่ยวชาญเฉพาะด้านวิเคราะห์สินค้า
กลุ่มวิเคราะห์สินค้าและของกลาง
Mrs.Wanlee Intarajake
Analysis of the Product Experts
Goods and Exhibit Analysis Office



นายสุรศักดิ์ จิตราบุญกิจกุล
ผู้เชี่ยวชาญเฉพาะด้านวิศวกรรมทั่วไป
กลุ่มพัฒนาและตรวจสอบทางเทคนิค
Mr.Surasak Jittanukitkul
General Engineering Experts
Technical Development and Audit Office



นางอุษามาศ รุ่งใจ
สรรพสามิตพื้นที่กรุงเทพมหานคร 1
รักษาการแทน
ผู้อำนวยการศูนย์เทคโนโลยีสารสนเทศ
Mrs.Usamas Ruamjai
Chief of Area Excise Bangkok 1,
Acting Director of Information Center



นางสาวบุศรา ทองโพ
นักวิชาการตรวจสอบภายในชำนาญการพิเศษ
กลุ่มตรวจสอบภายใน
Ms.Budsara Thongpo
Director of Internal Audit Group



นางสาวนัยนา พิสุทธิรัตน์
นักวิชาการสรรพสามิตชำนาญการพิเศษ
กลุ่มพัฒนาระบบบริหาร
Ms.Naiyana Pisuthirat
Director of Executive System Development Group



ดร.ทิบดี วัฒนกุล
เลขาธิการกรม
Dr.Tibordee Wattanakul
Department Secretary

สำนักงานสรรพสามิตภาคที่ 1



1

1. นางสาววิรัชฉัย อนุรัตน์นานนท์
ผู้อำนวยการสำนักงานสรรพสามิตภาคที่ 1
Ms.Wirawan Anurattananon
Director of Regional Excise Offices 1st

2. นางพรสวรรค์ พลยมมา
สรรพสามิตพื้นที่ชัยนาท
Mrs.Pornswan Pol-yomma
Chief of Area Excise Chainat

3. ส.ท.ชินวัฒน์ สุทธธรัตน์ su
สรรพสามิตพื้นที่นนทบุรี
LT.J.G.Chinawat Suttharut
Chief of Area Excise Nonthaburi

2 3 4



4. นายพนพงษ์ บุญเอนก
สรรพสามิตพื้นที่ปทุมธานี 2
Mr.Phanaphong Boonaneke
Chief of Area Excise Pathumthani 2

5. นายธรรมรัตน์ ลออเอี่ยม
สรรพสามิตพื้นที่พระนครศรีอยุธยา 1
Mr.Tammarat Laor-eiam
Chief of Area Excise Phranakhon Si Ayutthaya 1

6. นางจิตติธาดา ธนะโสภณ
สรรพสามิตพื้นที่พระนครศรีอยุธยา 2
Mrs.Gytitada Dhanasobhon
Chief of Area Excise Phranakhon Si Ayutthaya 2

5 6 7 8



7. ว่าที่ ร.ต.ประยูกร เสตถากิรมย์
สรรพสามิตพื้นที่ลพบุรี
Sub LT. Prayoot Settphirom
Chief of Area Excise Lopburi

8. นายประดิษฐ์ ชาญชลยุทธ
สรรพสามิตพื้นที่สระบุรี
Mr.Pradith Chanchonyot
Chief of Area Excise Saraburi

สำนักงานสรรพสามิตภาคที่ 2



1

2

3

4

5

6



7

8

9

10

11

12



1. นางดาริต บินซิดิน
ผู้อำนวยการสำนักงานสรรพสามิตภาคที่ 2
Mrs.Darat Binsidin
Director of Regional Excise Offices 2nd
2. นางชานันต์ วันแอสลา
สรรพสามิตพื้นที่ชลบุรี 2
Mrs.Chananun Vanairlouk
Chief of Area Excise Chonburi 2
3. นางวางคณา ชาญศิริวัฒน์
สรรพสามิตพื้นที่จันทบุรี
Mrs. Warangkana Chansiriwat
Chief of Area Excise Chanthaburi
4. นางสาวศุภวรรณ โอภาไพบุยย์
สรรพสามิตพื้นที่ฉะเชิงเทรา
Ms.Suppawan Opapaiboon
Chief of Area Excise Chachoengsao
5. นางสุพัตรา เพชรดี
สรรพสามิตพื้นที่ตราด
Mrs.Supattra Petchdee
Chief of Area Excise Trat
6. นางสาวทัศนีย์ พูลทวิธรรม
สรรพสามิตพื้นที่นครนายก
Ms.Tasanee Pultavetuma
Chief of Area Excise Nakhonnayok
7. นายชาญณรงค์ กมลศิริ
สรรพสามิตพื้นที่ปราจีนบุรี
Mr.Channarong Kamonsiri
Chief of Area Excise Prachinburi
8. นายมานิช พิทักษ์
สรรพสามิตพื้นที่ระยอง 1
Mr.Manoch Pittuck
Chief of Area Excise Rayong 1
9. นางสุรีย์ ศรีสุข
สรรพสามิตพื้นที่ระยอง 2
Mrs.Suree Srisook
Chief of Area Excise Rayong 2
10. นายวีรชาติ รัชย์ศรีทอง
สรรพสามิตพื้นที่สมุทรปราการ 1
Mr.Veerachat Raksrithong
Chief of Area Excise Samutprakan 1
11. นางจุไรรัตน์ อรามศรี
สรรพสามิตพื้นที่สมุทรปราการ 2
Mrs.Jurairat Aramsri
Chief of Area Excise Samutprakan 2
12. นายสุรชัย โตพานิช
สรรพสามิตพื้นที่สระแก้ว
Mr.Surachai Topanich
Chief of Area Excise Sakaeo

สำนักงานสรรพสามิตภาคที่ 3



1

1. นางนันทา อินเงิน
ผู้อำนวยการสำนักงานสรรพสามิตภาคที่ 3
Mrs.Nunta Ingeon
Director of Regional Excise Offices 3rd

2. นายวินัย สุดแก้ว
สรรพสามิตพื้นที่นครราชสีมา
Mr.Winai Sudkeio
Chief of Area Excise Nakhonratchasima

3. นางดรุณี จารูภูมิ
สรรพสามิตพื้นที่บุรีรัมย์
Mrs.Darunee Charupoom
Chief of Area Excise Buriram

4. นายพีระดล จงเจริญรัตน์
สรรพสามิตพื้นที่ร้อยเอ็ด
Mr. Peradol Chongcharoenratana
Chief of Area Excise Roiet

5. นางสาวสุนันท์ กิตติงสุมาลี
สรรพสามิตพื้นที่ศรีสะเกษ
Ms.Sunan Kitiangsumalee
Chief of Area Excise Sisaket

6. นางสาวจารุณี ศิริวงษ์ยันต์
สรรพสามิตพื้นที่สุรินทร์
Ms.Jarunee Sirivejyant
Chief of Area Excise Surin

7. นางสาวชวนชื่น เสือไพฑูรย์
สรรพสามิตพื้นที่อุบลราชธานี
Ms.Chuanchuin Suapaitoon
Chief of Area Excise Ubonratchathani

2

3

4



5

6

7



สำนักงานสรรพสามิตภาคที่ 4



1

2

3

4

5

6



7

8

9

10

11



1. นางสาวมัทนา พุกษะรัตนนท์
ผู้อำนวยการสำนักงานสรรพสามิตภาคที่ 4
Ms.Matana Prucksaritanont
Director of Regional Excise Offices 4th
2. นางสาวเนาวรัตน์ รัตนวัฒน์กุล
สรรพสามิตพื้นที่อุดรธานี
Ms.Naowarat Ratanawatkul
Chief of Area Excise Udonthani
3. นายรัฐวุฒิ มีตรประสาธ
สรรพสามิตพื้นที่กาฬสินธุ์
Mr.Radtravud Mitprasas
Chief of Area Excise Kalasin
4. นายสันติ บุญไทย
สรรพสามิตพื้นที่ขอนแก่น
Mr.Santi Boonthai
Chief of Area Excise Khonkaen
5. นางจารุวัลย์ อุ่นพงษ์
สรรพสามิตพื้นที่นครพนม
Mrs.Jaruwan Unpong
Chief of Area Excise Nakhonphanom
6. นางทวีติยาภรณ์ ดวงจินดา
สรรพสามิตพื้นที่มหาสารคาม
Mrs.Taweetiyaporn Doungchinda
Chief of Area Excise Mahasarakam
7. นายประพันธ์ รัตนดิลก ณ ภูเก็ต
สรรพสามิตพื้นที่ภูเก็ต
Mr.Praphan Rattanadilok na phuket
Chief of Area Excise Mukdahan
8. นายเกรียงไกร พัฒนาการณ์
สรรพสามิตพื้นที่เลย
Mr.Kriengkrai Pattanaporn
Chief of Area Excise Lei
9. นายสนม ชูรินทร์
สรรพสามิตพื้นที่สกลนคร
Mr.Sanom Churinthon
Chief of Area Excise Sakonnakhon
10. นายไคววัล เปียรุบุตร
สรรพสามิตพื้นที่หนองคาย
Mr.Kaiwal Piarabut
Chief of Area Excise Nongkhai
11. นางสาวรอย ปัทธกุลศิริตี
สรรพสามิตพื้นที่หนองบัวลำภู
Mrs.Sumruay Pattarakulkeerati
Chief of Area Excise Nongbualamphu

สำนักงานสรรพสามิตภาคที่ 5

1 2 3



1. นายอรรถพันธ์ พงศ์อุทัย
สรรพสามิตพื้นที่เชียงใหม่
Mr.Attapunt Ponguthai
Chief of Area Excise Chiangmai
2. นายจิระเศรษฐ ปราม ณ คักดี
สรรพสามิตพื้นที่เชียงราย
Mr.Chirased Prabnasak
Chief of Area Excise Chiangrai
3. นางวารุณี อยู่สุข
สรรพสามิตพื้นที่น่าน
Mrs.Warunee Yousook
Chief of Area Excise Nan
4. นางสาวสุมาลี ศรีอารยา
สรรพสามิตพื้นที่พะเยา
Ms.Sumalee Siriraya
Chief of Area Excise Phayao

4 5 6



5. นางอัญชลี ชลิ่งสุการ์
สรรพสามิตพื้นที่แพร่
Mrs.Anchalee Chalungsut
Chief of Area Excise Phae
6. นางวันเพ็ญ อำไพสัมพันธกุล
สรรพสามิตพื้นที่อุตรดิตถ์
Mrs.Wanpen Ampaisumpundhagul
Chief of Area Excise Uttaradit

สำนักงานสรรพสามิตภาคที่ 6



1

1. นางสาวสดศรี พงศ์อุทัย
ผู้อำนวยการสำนักงานสรรพสามิตภาคที่ 6
Mrs.Sodsri Ponguthai
Director of Regional Excise Offices 6th

2. นางนันทวรรณ รักศรีทอง
สรรพสามิตพื้นที่พิษณุโลก
Mrs.Nimnual Raksrithong
Chief of Area Excise Phitsanulok

3. นายวรวรรณ ภิญโญ
สรรพสามิตพื้นที่กำแพงเพชร
Mr.Worawat Pinyo
Chief of Area Excise Kamphaengphet

4. นางวิไลพรรณ หอมบุบผา
สรรพสามิตพื้นที่ตาก
Mrs.Wilaiphan Hombubpha
Chief of Area Excise Tak

5. นางสาวสุวรรณา มีทอง
สรรพสามิตพื้นที่เพชรบูรณ์
Mrs.Suwanna Methong
Chief of Area Excise Phetchabun

6. นางสาวกิตติวรรณ เกว็ด
สรรพสามิตพื้นที่สุโขทัย
Ms.Kittiwan Tawat
Chief of Area Excise Sukhothai

7. นางสาวกัญจน์ ลั่นชัย
สรรพสามิตพื้นที่อุทัยธานี
Mrs.Sarapee Lansai
Chief of Area Excise Uthaitхани

2

3

4



5

6

7



สำนักงานสรรพสามิตภาคที่ 7



1

2 3 4 5



6 7 8 9



1. นางเบญจวรรณ บ้านใหม่
ผู้อำนวยการสำนักงานสรรพสามิตภาคที่ 7
Mrs.Benjawann Banmai
Director of Regional Excise Offices 7th
2. นางสาวสุภัทรา ห่อศรีสัมพันธ์
สรรพสามิตพื้นที่นครปฐม 1
Ms.Supattra Horsrisumpun
Chief of Area Excise Nakhonpathom 1
3. นายวิวัฒน์ เหาสกุล
สรรพสามิตพื้นที่นครปฐม 2
Mr.Vivatk Kawsakul
Chief of Area Excise Nakhonpathom 2
4. นายอนุกุล พรหมมาศ
สรรพสามิตพื้นที่กาญจนบุรี
Mr.Anukool Prommas
Chief of Area Excise Kanchanaburi
5. นางสาวปัทมา ศรีสุข
สรรพสามิตพื้นที่ประจวบคีรีขันธ์
Ms.Patama Srisuk
Chief of Area Excise Prachuapkhirikhan
6. นางมาลีณี บุญสม
สรรพสามิตพื้นที่เพชรบุรี
Mrs.Malinee Boonsom
Chief of Area Excise Phetchaburi
7. นายอัครุตม์ สุนทรยานนท์
สรรพสามิตพื้นที่ราชบุรี
Mr.Akkaruth Sandhyananda
Chief of Area Excise Ratchaburi
8. นางศศิโสภาคี เกียรติวัฒน์
สรรพสามิตพื้นที่สมุทรสาคร
Mrs.Sasisopa Kiatiwat
Chief of Area Excise Samutsakorn
9. นางลัดดา ใอสูรย์พิศาลศิริ
สรรพสามิตพื้นที่สุพรรณบุรี
Mrs.Ladda Aisoonpisamsiri
Chief of Area Excise Supanburi

สำนักงานสรรพสามิตภาคที่ 8



1

2

3

4



5

6

7

8



1. นายสมโภชนรัฐ แก้วน่วม
ผู้อำนวยการสำนักงานสรรพสามิตภาคที่ 8
Mr.Sompochanarat Kaewnnum
Director of Regional Excise Offices 8th

2. นางสาววันดี โชคคีรี
สรรพสามิตพื้นที่สุราษฎร์ธานี
Ms.Wandee Chockeeree
Chief of Area Excise Suratthani

3. นายสมพร เพ็องพ้ง
สรรพสามิตพื้นที่กระบี่
Mr.Somporn Fuangfung
Chief of Area Excise Krabi

4. นายสุลิต เปี่ยมวิลโล
สรรพสามิตพื้นที่ชุมพร
Mr.Sulit Piamvilai
Chief of Area Excise Chumphon

5. นางศิริวรรณ เกื้อสกุล
สรรพสามิตพื้นที่นครศรีธรรมราช
Mrs.Siriwan Kursakul
Chief of Area Excise Nakhonsithammarat

6. นายสมยศ ชัง
สรรพสามิตพื้นที่พังงา
Mr.Somyot Sang
Chief of Area Excise Phangnga

7. นายไพรัช คุลิมา
สรรพสามิตพื้นที่ภูเก็ต
Mr.Pairuch Kulima
Chief of Area Excise Phuket

8. นายเสกสรรค์ ชัยสุทธีวงศ์
สรรพสามิตพื้นที่ระนอง
Mr.Sakesun Chaisuthivong
Chief of Area Excise Ranong

สำนักงานสรรพสามิตภาคที่ 9



1

1. ส.ท.นิพนธ์ พันธน์วอล
ผู้อำนวยการสำนักงานสรรพสามิตภาคที่ 9
LT.Nibondh Punnuan
Director of Regional Excise Offices 9th

2. นางสุชาดา โชนะโต
สรรพสามิตพื้นที่สงขลา
Mrs.Suchada Chonato
Chief of Area Excise Songkhla

3. นางสาวจงกลณี บัวทอง
สรรพสามิตพื้นที่ตรัง
Ms.Jongkolnee Bourtong
Chief of Area Excise Trang

4. นายเศรษฐพร ศรีตีพันธ์
สรรพสามิตพื้นที่นราธิวาส
Mr.Sresthaporn Sritipun
Chief of Area Excise Narathiwat

5. นางสาวมณฑิรา แซ่ตั้ง
สรรพสามิตพื้นที่ปัตตานี
Ms.Montira Saetung
Chief of Area Excise Pattani

6. นายวิศิษฐ์ วชิรวีรุฬห์
สรรพสามิตพื้นที่พัทลุง
Mr.Wisit Wachirawiroon
Chief of Area Excise Phatthalung

7. นางสาวศิริเกศ เพ็ธรวาณิชย์
สรรพสามิตพื้นที่สตูล
Ms.Sirigaet Praevanich
Chief of Area Excise Satun

2

3

4



5

6

7



สำนักงานสรรพสามิตภาคที่ 10



1

1. นางวรรณภา พลอยประดิษฐ์
ผู้อำนวยการสำนักงานสรรพสามิตภาคที่ 10
Mrs.Wannapa Ploypradith
Director of Regional Excise Offices 10th

2. นางอุษามาศ ร่มใจ
สรรพสามิตพื้นที่กรุงเทพมหานคร 1
Mrs.Usamas Ruamjai
Chief of Area Excise Bangkok 1

3. นางนารีรัตน์ อุดมธรรมภักดี
สรรพสามิตพื้นที่กรุงเทพมหานคร 2
Mrs.Nareerat Udomdhamabhakdi
Chief of Area Excise Bangkok 2

4. นายประพัฒน์ พุทธิพิบูลธรรม
สรรพสามิตพื้นที่กรุงเทพมหานคร 3
Mr.Prapat Phutti-pibul-orthum
Chief of Area Excise Bangkok 3

5. ดร.ชสราร วิศรุตวงศ์
สรรพสามิตพื้นที่กรุงเทพมหานคร 4
Dr.Chonlathan Visaruthwong
Chief of Area Excise Bangkok 4

6. นายปิยกร อภิบาลศรี
สรรพสามิตพื้นที่กรุงเทพมหานคร 5
Mr.Piyakorn Apibalsri
Chief of Area Excise Bangkok 5

2

3



4

5

6



การดำเนินงานยุทธศาสตร์กรมสรรพสามิตในปัจจุบัน

วิสัยทัศน์

องค์กรพลวัต เพื่อการจัดเก็บภาษีที่มีมาตรฐานสากล ปกป้องสังคม สิ่งแวดล้อม และพลังงาน

พันธกิจ

1. บริหารจัดเก็บภาษีเพื่อส่งเสริมฐานะทางการคลังอย่างยั่งยืน
2. เสริมสร้างศักยภาพในการแข่งขัน และพัฒนาเศรษฐกิจของประเทศ
3. สนับสนุนการปกป้องสังคม สิ่งแวดล้อม และอนุรักษ์พลังงาน
4. พัฒนามาตรฐานการบริการสู่ความเป็นเลิศ
5. พัฒนาระบบบริหารจัดการองค์กรอย่างมีประสิทธิภาพ

ยุทธศาสตร์

1. เพิ่มประสิทธิภาพการจัดเก็บภาษีเพื่อส่งเสริมฐานะทางการคลังอย่างยั่งยืน
2. เสริมสร้างความยั่งยืนทางเศรษฐกิจ สังคม สิ่งแวดล้อม และพลังงาน
3. ผลักดันมาตรฐานการบริการสู่ความเป็นเลิศระดับสากล
4. บริหารงานแบบองค์กรพลวัต โดยยึดหลักธรรมาภิบาล

ค่านิยม (STARS)

| | |
|------------------------|---------------------------|
| S - Standardization | (ความมีมาตรฐาน) |
| T - Transparency | (ความโปร่งใส) |
| A - Accountability | (จิตสำนึกความรับผิดชอบ) |
| R - Rapid & simplicity | (ความรวดเร็วและเรียบง่าย) |
| S - Satisfaction | (ความพึงพอใจ) |



**แผนภูมิโครงสร้าง
และการแบ่งงาน
กรมสรรพสามิต
ในปัจจุบัน**

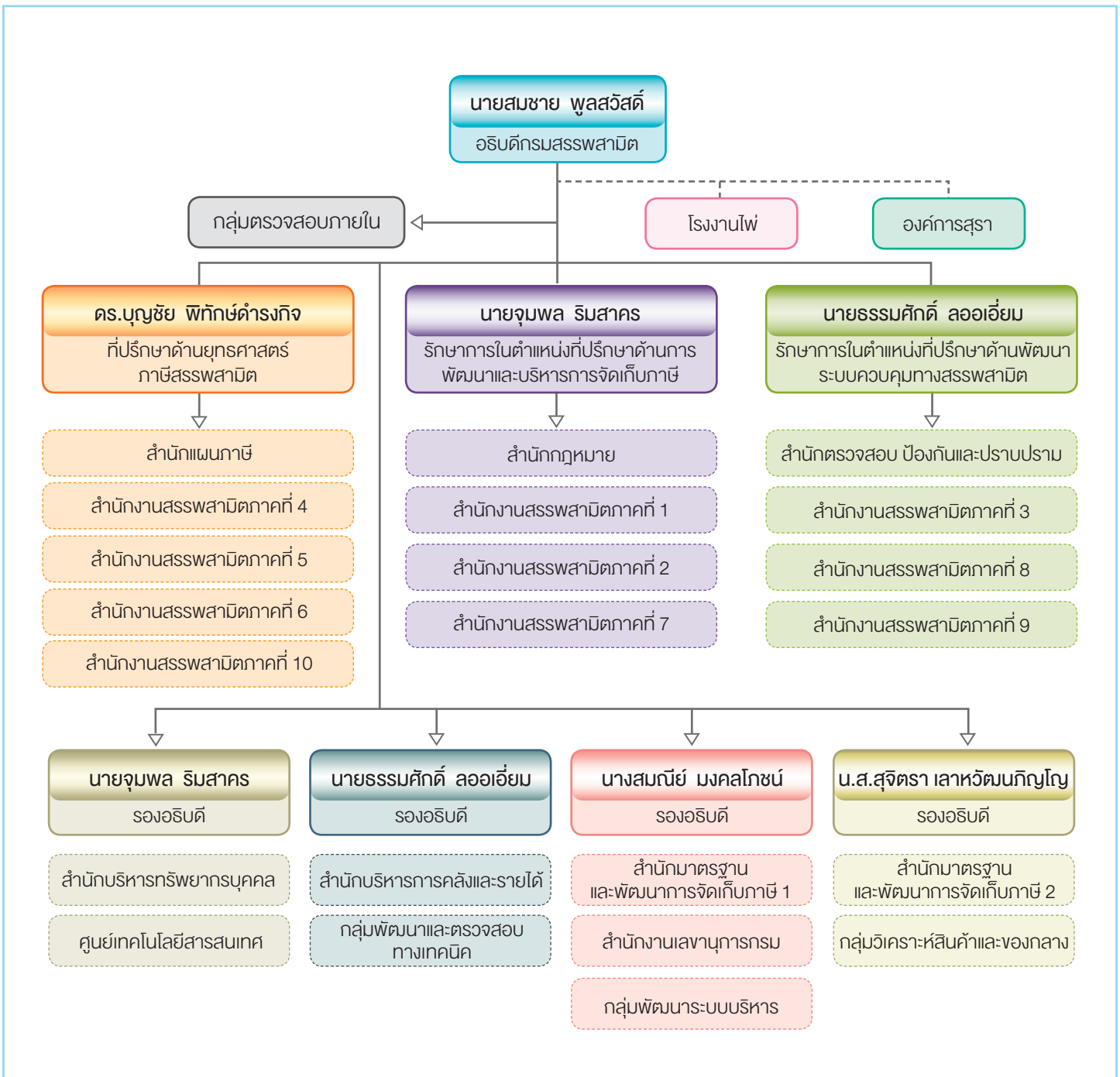

อัตรากำลัง กรมสรรพสามิต

1.1 ข้าราชการ ลูกจ้างประจำ และพนักงานราชการ

| ปีงบประมาณ | ข้าราชการ | ลูกจ้างประจำ | พนักงานราชการ | ลูกจ้างชั่วคราว |
|------------|-----------|--------------|---------------|-----------------|
| 2540 | 4,345 | 516 | | |
| 2541 | 4,342 | 510 | | |
| 2542 | 4,298 | 500 | | |
| 2543 | 4,165 | 489 | | |
| 2544 | 4,057 | 480 | | |
| 2545 | 3,931 | 461 | | |
| 2546 | 3,877 | 457 | | |
| 2547 | 3,868 | 442 | | |
| 2548 | 3,460 | 413 | 375 | |
| 2549 | 3,438 | 400 | 657 | |
| 2550 | 3,401 | 374 | 689 | |
| 2551 | 3,310 | 372 | 677 | 1,495 |
| 2552 | 3,286 | 352 | 698 | 1,506 |
| 2553 | 3,364 | 344 | 691 | 1,692 |
| 2554 | 3,288 | 336 | 687 | 1,719 |
| 2555 | 3,246 | 325 | 677 | 1,817 |

ข้อมูล ณ วันที่ 30 กันยายน 2555

ที่มา : ส่วนวิชาการบริหารทรัพยากรบุคคล สำนักบริหารทรัพยากรบุคคล

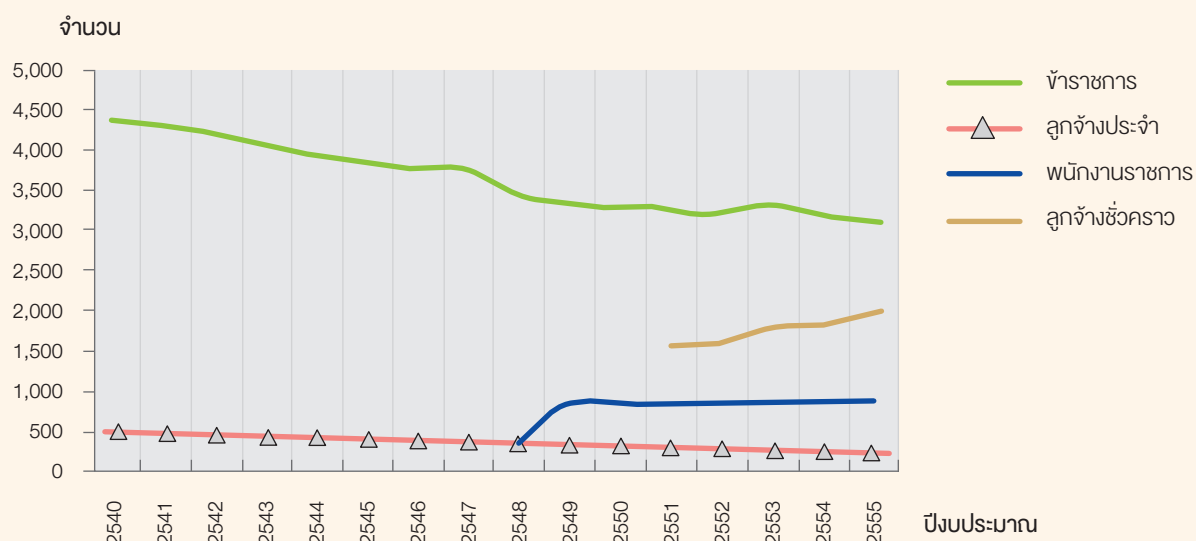

1.2 จักรการจำแนกตามระดับตำแหน่ง

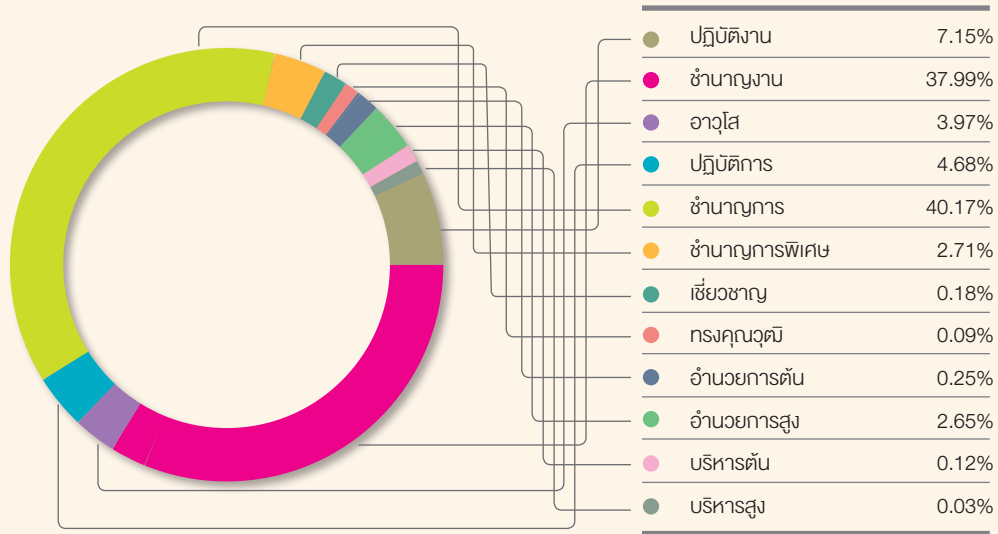

| ประเภททั่วไป | | | ประเภทวิชาการ | | | | | ประเภทอำนวยการ | | ประเภทบริหาร | | รวม |
|--------------|----------|--------|---------------|----------|---------------|-----------|------------|----------------|-------------|--------------|-----------|-------|
| ปฏิบัติงาน | ชำนาญงาน | อาวุโส | ปฏิบัติการ | ชำนาญการ | ชำนาญการพิเศษ | เชี่ยวชาญ | ทรงคุณวุฒิ | อำนวยการต้น | อำนวยการสูง | บริหารต้น | บริหารสูง | |
| 232 | 1,233 | 129 | 152 | 1,304 | 88 | 6 | 3 | 8 | 86 | 4 | 1 | 3,246 |

ข้อมูล ณ วันที่ 30 กันยายน 2555

ที่มา : ส่วนวิชาการบริหารทรัพยากรบุคคล สำนักบริหารทรัพยากรบุคคล

1.3 จักรการจำแนกตามวุฒิการศึกษา

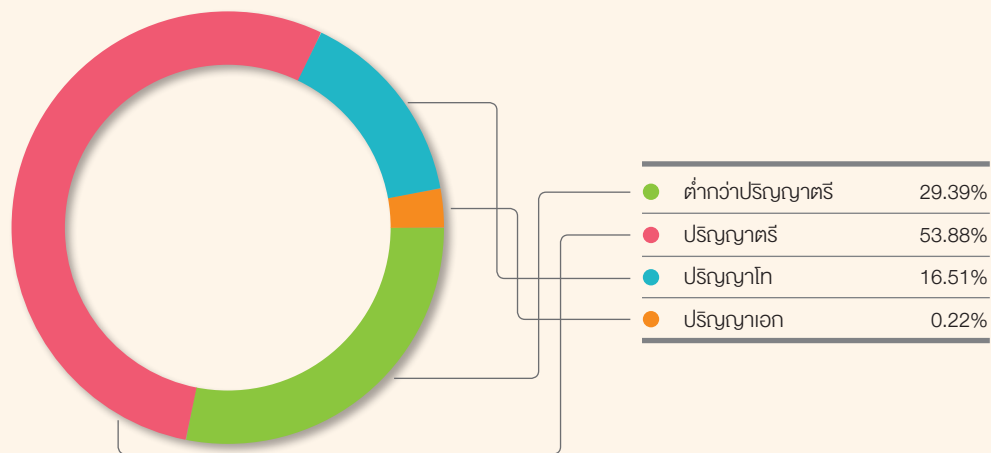

| วุฒิการศึกษา | | | | รวม |
|------------------|-----------|----------|-----------|-------|
| ต่ำกว่าปริญญาตรี | ปริญญาตรี | ปริญญาโท | ปริญญาเอก | |
| 954 | 1,749 | 536 | 7 | 3,246 |

ข้อมูล ณ วันที่ 30 กันยายน 2555

ที่มา : ส่วนวิชาการบริหารทรัพยากรบุคคล
สำนักบริหารทรัพยากรบุคคล

1.4 ข้าราชการจำแนกตามเพศชายหญิง

| ระดับ | ชาย | หญิง | รวม |
|-------------------|--------------|--------------|--------------|
| นักบริหารระดับสูง | 0 | 1 | 1 |
| นักบริหารระดับต้น | 2 | 2 | 4 |
| อำนวยการระดับสูง | 39 | 47 | 86 |
| อำนวยการระดับต้น | 3 | 5 | 8 |
| ทรงคุณวุฒิ | 3 | 0 | 3 |
| เชี่ยวชาญ | 3 | 3 | 6 |
| ชำนาญการพิเศษ | 54 | 34 | 88 |
| ชำนาญการ | 825 | 482 | 1,307 |
| ปฏิบัติการ | 43 | 106 | 149 |
| อาวุโส | 98 | 31 | 129 |
| ชำนาญงาน | 816 | 413 | 1,229 |
| ปฏิบัติงาน | 33 | 203 | 236 |
| รวมทั้งหมด | 1,919 | 1,327 | 3,246 |
| ร้อยละ | 59.12 | 40.88 | 100 |

ข้อมูล ณ วันที่ 30 กันยายน 2555

ที่มา : ส่วนวิชาการบริหารทรัพยากรบุคคล สำนักบริหารทรัพยากรบุคคล

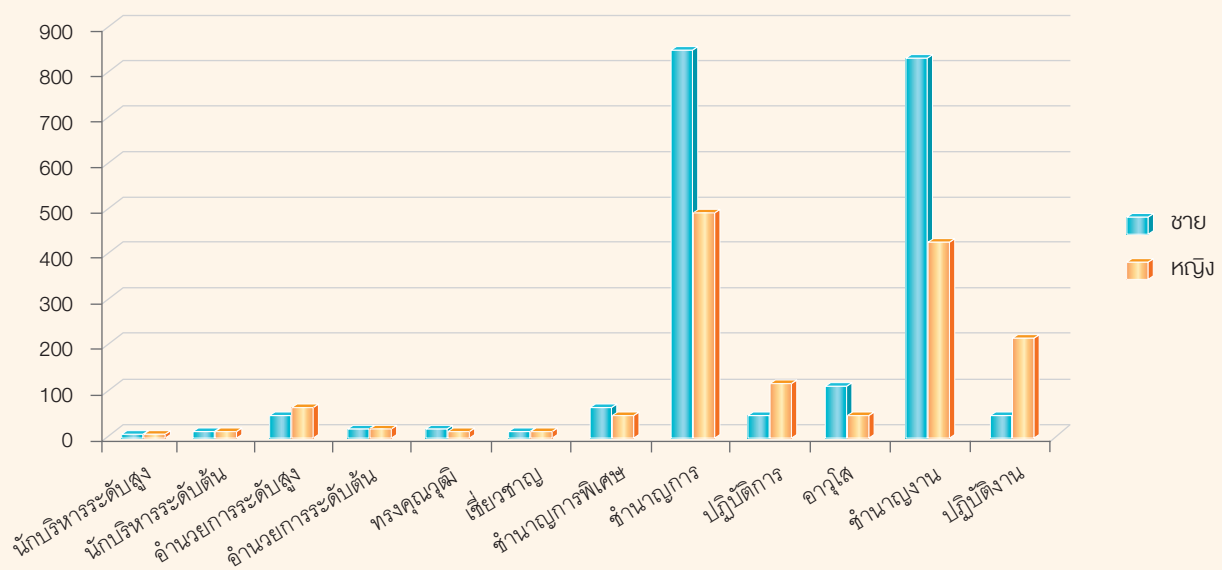

1.5 โครงสร้างอายุข้าราชการ

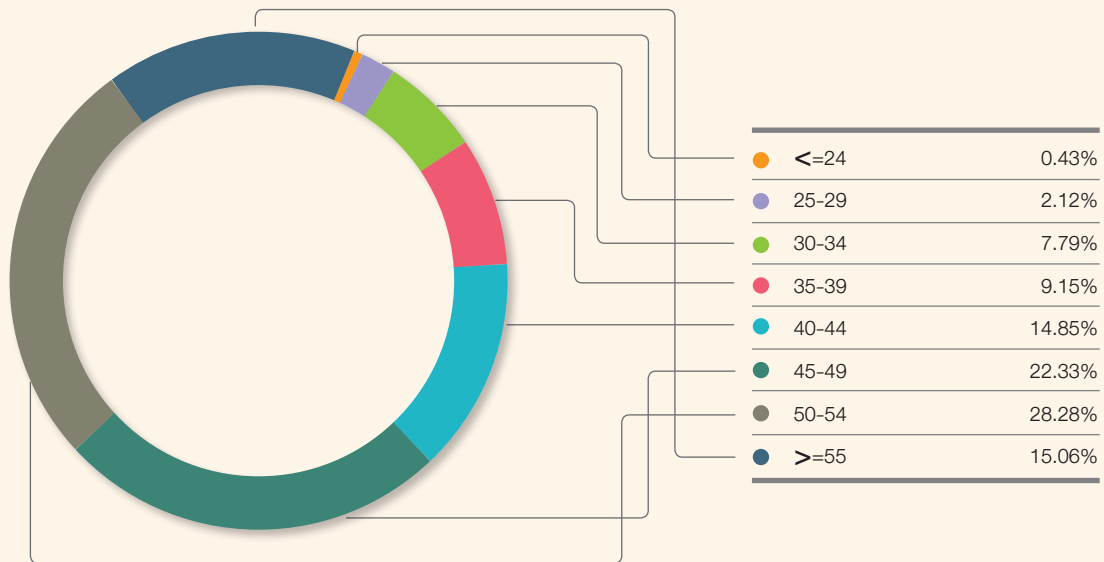

| ช่วงอายุ | | | | | | | | อายุเฉลี่ย |
|----------|-------|-------|-------|-------|-------|-------|------|------------|
| <=24 | 25-29 | 30-34 | 35-39 | 40-44 | 45-49 | 50-54 | >=55 | |
| 14 | 69 | 252 | 297 | 482 | 725 | 918 | 489 | 44.57 |

ข้อมูล ณ วันที่ 30 กันยายน 2555

ที่มา : ส่วนวิชาการบริหารทรัพยากรบุคคล สำนักบริหารทรัพยากรบุคคล



แผนยุทธศาสตร์กรมสรรพสามิตประจำปีงบประมาณ พ.ศ. 2555

ยุทธศาสตร์ เป้าประสงค์ กลยุทธ์และแผนปฏิบัติราชการ

ยุทธศาสตร์ที่ 1 จัดเก็บภาษีเพื่อส่งเสริมฐานะทางการคลังอย่างยั่งยืน

เป้าประสงค์ 1.1 จัดเก็บภาษีเป็นไปตามเป้าหมาย

กลยุทธ์ที่ 1.1 บริหารการจัดเก็บภาษีอย่างทั่วถึงและเป็นธรรม

- 1) โครงการติดตามผลและวิเคราะห์ผลการจัดเก็บภาษี
- 2) โครงการป้องกันและปราบปรามผู้กระทำความผิดกฎหมายสรรพสามิต
- 3) โครงการตรวจสอบภาษีเชิงรุก

เป้าประสงค์ 1.2 สร้างความเชื่อมั่นในการบริหารแก่ผู้มีส่วนได้ส่วนเสีย

กลยุทธ์ที่ 1.2 การมีส่วนร่วมของผู้มีส่วนได้ส่วนเสียในการบริหารงาน

- 4) โครงการรับฟังความคิดเห็นของประชาชน
- 5) โครงการสรรพสามิตพบผู้ประกอบการสินค้าเบ็ดเตล็ดเพื่อบูรณาการทำงานร่วมกัน

เป้าประสงค์ 1.3 เพิ่มประสิทธิภาพการทำงาน

กลยุทธ์ที่ 1.3.1 ตรวจสอบและควบคุมการจัดเก็บภาษี

- 6) โครงการติดตั้งมาตรวัดและคอมพิวเตอร์สื่อสารทางไกล
- 7) โครงการระบบควบคุมการจัดเก็บภาษีและการขนส่งสำหรับสินค้าเอทานอล
- 8) โครงการตรวจกำกับดูแลผู้เสียภาษีรายค่อนข้างใหญ่และรายใหญ่
- 9) โครงการตรวจวิเคราะห์สินค้าสรรพสามิตเพื่อเพิ่มประสิทธิภาพการจัดเก็บภาษี
- 10) โครงการตรวจวิเคราะห์สินค้าและของกลางเพื่อสนับสนุนการป้องกันและปราบปรามสินค้าที่มีชอด้วยกฎหมาย
- 11) โครงการตรวจสอบทางเทคนิค
- 12) โครงการเพิ่มประสิทธิภาพการจัดเก็บภาษีสถานบริการ

กลยุทธ์ที่ 1.3.2 กำหนดมาตรฐานในการบริหารการจัดเก็บภาษี

- 13) โครงการกำหนดมาตรฐานการจัดเก็บภาษี (สุรา และสถานบริการ)
- 14) โครงการกำหนดมาตรฐานการจัดเก็บภาษี (รถยนต์ และน้ำมัน)

ยุทธศาสตร์ที่ 2 เสริมสร้างความยั่งยืนทางเศรษฐกิจ สังคม และสิ่งแวดล้อม

เป้าประสงค์ 2.1 เศรษฐกิจ สังคมและสิ่งแวดล้อมได้รับความปกป้องดูแล

กลยุทธ์ที่ 2.1 พัฒนาคุณภาพชีวิตและสิ่งแวดล้อมให้ดีขึ้น

- 15) โครงการกำหนดและปรับปรุงมาตรฐานการภาษีเพื่อสนับสนุน/ปกป้องเศรษฐกิจ สังคม และสิ่งแวดล้อม
- 16) โครงการพัฒนาคุณภาพสุรา โดยใช้ห้องปฏิบัติการเคลื่อนที่ (Mobile Lab)
- 17) โครงการพัฒนาคุณภาพเครื่องดื่ม โดยใช้ห้องปฏิบัติการเคลื่อนที่ (Mobile Lab)

เป้าประสงค์ 2.2 ส่งเสริมความรับผิดชอบต่อชุมชนและสังคม

กลยุทธ์ที่ 2.2.1 การผลักดันไปสู่การเป็นชุมชนต้นแบบ

- 18) โครงการเปิดโอกาสให้ประชาชนเข้ามามีส่วนร่วมในการบริหารราชการ

กลยุทธ์ที่ 2.2.2 สร้างภาพลักษณ์องค์กรและความสัมพันธ์ที่ดีต่อชุมชน

- 19) โครงการสรรพสามิตเพื่อสังคม
- 20) โครงการรณรงค์ป้องกันและลดอุบัติเหตุทางถนนช่วงเทศกาลปีใหม่และสงกรานต์
- 21) โครงการจัดตั้งศูนย์ช่วยเหลือผู้ประสบภัยน้ำท่วม

เป้าประสงค์ 2.3 พัฒนากฎหมายให้ทันสมัย

กลยุทธ์ที่ 2.3 ปรับปรุงและพัฒนากฎหมายให้ทันต่อการเปลี่ยนแปลง

- 22) โครงการปรับปรุงกฎหมายให้ทันต่อสถานการณ์ปัจจุบัน

ยุทธศาสตร์ที่ 3 ผลักดันมาตรฐานบริการสู่ความเป็นเลิศระดับสากล

เป้าประสงค์ 3.1 เป็นองค์กรที่มีมาตรฐานในการบริการที่ดีของประเทศ

กลยุทธ์ที่ 3.1 กำหนดและปรับปรุงมาตรฐานการให้บริการด้านภาษี

- 23) โครงการพัฒนาและจัดระบบ Smart Office พร้อมปรับปรุงภาพลักษณ์ของกรมสรรพสามิต

เป้าประสงค์ 3.2 พัฒนาการให้บริการแก่ประชาชน

กลยุทธ์ที่ 3.2 เพิ่มประสิทธิภาพมาตรฐานการบริการ

- 24) โครงการพัฒนาระบบสารสนเทศเพื่อสนับสนุนนโยบายรถยนต์คันแรก

เป้าประสงค์ 3.3 ประชาสัมพันธ์อัตลักษณ์

กลยุทธ์ที่ 3.3 พัฒนาการประชาสัมพันธ์เชิงรุก

- 25) โครงการประชาสัมพันธ์กรมสรรพสามิต

ยุทธศาสตร์ที่ 4 บริหารงานแบบองค์กรสวัสดิ์ โดยยึดหลักธรรมาภิบาล

เป้าประสงค์ 4.1 พัฒนาระบบบริหารคุณภาพทั่วทั้งองค์กร

กลยุทธ์ที่ 4.1 พัฒนาองค์กรสู่ความเป็นเลิศ

- 26) โครงการฝึกอบรมเชิงปฏิบัติการหลักสูตร “การพัฒนาคุณภาพการบริหารจัดการภาครัฐ ระดับก้าวหน้า (Progressive Level)”
- 27) โครงการฝึกอบรมเชิงปฏิบัติการหลักสูตร “เสริมสร้างการพัฒนาองค์กรแบบบูรณาการ (Mini PMQA)”



28) โครงการต้นแบบด้านคุณภาพการบริหารจัดการ

เป้าประสงค์ 4.2 แก้ไขปัญหาทุจริตคอร์รัปชันในองค์กร

กลยุทธ์ที่ 4.2 ลดความเสี่ยงการทุจริตในองค์กร

29) โครงการตรวจสอบภายในตามหลักธรรมาภิบาล

30) โครงการป้องกันและปราบปรามการทุจริตภาครัฐ

เป้าประสงค์ 4.3 เพิ่มความโปร่งใสในการทำงาน

กลยุทธ์ที่ 4.3 พัฒนามาตรฐานการทำงานให้เกิดความโปร่งใส

31) โครงการส่งเสริมธรรมาภิบาล (Roadmap)

32) โครงการเสริมสร้างความเข้าใจในการปฏิบัติตามกฎ ระเบียบ สำหรับผู้ปฏิบัติงานควบคุมโรงงานสุรากลั่นชนิดสุรากลั่นสามทับ (เอทานอล) ที่นำไปใช้ผสมกับน้ำมันเชื้อเพลิงเพื่อใช้เป็นเชื้อเพลิง

33) โครงการศึกษา Business Process สินค้า น้ำมัน และผลิตภัณฑ์น้ำมัน

34) โครงการสร้างมาตรฐานความโปร่งใสของกรมสรรพสามิต

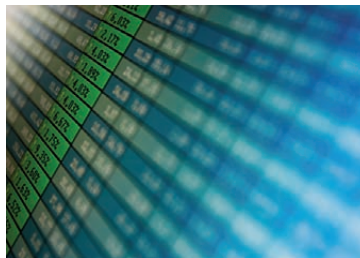

เป้าประสงค์ 4.4 สร้างความผูกพันและคุณค่าเพื่อเพิ่มกำลังใจในการทำงานให้แก่บุคลากร

กลยุทธ์ที่ 4.4.1 เสริมสร้างทักษะการทำงาน

35) โครงการพัฒนาทรัพยากรบุคคล

กลยุทธ์ที่ 4.4.2 สร้างขวัญกำลังใจให้บุคลากร

36) โครงการให้ทุนการศึกษาปริญญาโท

กลยุทธ์ที่ 4.4.3 ปรับสวัสดิการให้ตรงกับความต้องการของบุคลากร

37) โครงการให้ทุนการศึกษานุดร

เป้าประสงค์ 4.5 บริหารสารสนเทศและคัตสรรเทคโนโลยีนำการเปลี่ยนแปลง

กลยุทธ์ที่ 4.5 บริหารงานด้วยระบบเทคโนโลยีที่ทันสมัย

38) โครงการปรับปรุงและพัฒนาระบบเชื่อมโยงข้อมูลกับระบบ NSW กรมศุลกากร

39) โครงการจัดหาเครื่องคอมพิวเตอร์แม่ข่ายทดแทนและเพิ่มเติม เพื่อรองรับระบบงานกรมสรรพสามิต

เป้าประสงค์ 4.6 ส่งเสริมองค์กรแห่งการเรียนรู้และการสร้างนวัตกรรม

กลยุทธ์ที่ 4.6 ส่งเสริมการสร้างนวัตกรรมและการเรียนรู้

40) โครงการ Excise Innovation Awards

41) โครงการจัดการความรู้

42) โครงการอบรมสัมมนาทางวิชาการเชิงปฏิบัติการ การจัดทำเป้าหมายรายได้ภาษีสรรพสามิตให้สอดคล้องตามลักษณะของสินค้าและบริการในแต่ละพื้นที่

ยุทธศาสตร์ที่ 1
เพิ่มประสิทธิภาพการจัดเก็บภาษีเพื่อส่งเสริมฐานะทางการคลังอย่างยั่งยืน

ผลการจัดเก็บรายได้ภาษีสรรพสามิต ปีงบประมาณ 2555

หน่วย : ล้านบาท

| ประเภทรายได้ | เก็บได้จริง | เก็บได้ปีที่แล้ว | เปรียบเทียบกับปีที่แล้ว | | ประมาณการตามเอกสาร (405,000) | เปรียบเทียบกับประมาณการ | |
|------------------------------------|-------------------|-------------------|-------------------------|--------------|------------------------------|-------------------------|--------------|
| | | | จำนวน | ร้อยละ | | จำนวน | ร้อยละ |
| 1. ภาษีน้ำมันฯ | 61,061.24 | 117,914.03 | -56,852.79 | -48.22 | 106,000.00 | -44,938.76 | -42.40 |
| 2. ภาษีสรรพสามิต | 117,144.65 | 92,843.89 | 24,300.77 | 26.17 | 107,000.00 | 10,144.65 | 9.48 |
| 3. ภาษีเบียร์ | 64,892.84 | 61,498.29 | 3,394.55 | 5.52 | 61,500.00 | 3,392.84 | 5.52 |
| 4. ภาษียาสูบ | 59,915.38 | 57,195.79 | 2,719.58 | 4.75 | 57,000.00 | 2,915.38 | 5.11 |
| 5. ภาษีสสุรา | 53,499.71 | 48,625.16 | 4,874.55 | 10.02 | 51,400.00 | 2,099.71 | 4.09 |
| 6. ภาษีเครื่องดื่ม | 16,208.09 | 14,525.99 | 1,682.11 | 11.58 | 14,900.00 | 1,308.09 | 8.78 |
| 7. ภาษีเครื่องไฟฟ้า | 977.37 | 1,183.04 | -205.67 | -17.39 | 1,000.00 | -22.63 | -2.26 |
| 8. ภาษีสรรพสามิตยานยนต์ | 2,317.51 | 2,283.58 | 33.94 | 1.49 | 2,400.00 | -82.49 | -3.44 |
| 9. ภาษีแบตเตอรี่ | 2,126.36 | 2,196.57 | -70.21 | -3.20 | 2,300.00 | -173.64 | -7.55 |
| 10. ภาษีสนามกอล์ฟ | 476.00 | 494.00 | -18.00 | -3.64 | 508.00 | -32.00 | -6.30 |
| 11. ภาษีสถานอาบน้ำหรืออบตัว และนวด | 140.23 | 142.73 | -2.50 | -1.75 | 147.00 | -6.77 | -4.60 |
| 12. ภาษีผลิตภัณฑ์เครื่องหอมฯ | 220.69 | 201.13 | 19.56 | 9.73 | 198.00 | 22.69 | 11.46 |
| 13. ภาษีสนามม้า | 56.92 | 61.86 | -4.95 | -8.00 | 62.00 | -5.08 | -8.20 |
| 14. ภาษีโทรทัศน์และดีวีดี | 103.92 | 112.55 | -8.63 | -7.67 | 115.00 | -11.08 | -9.64 |
| 15. ภาษีแก้ว และเครื่องแก้ว | 23.30 | 21.91 | 1.39 | 6.34 | 22.00 | 1.30 | 5.90 |
| 16. ภาษีไฟ | 35.35 | 29.36 | 5.99 | 20.40 | 29.00 | 6.35 | 21.90 |
| 17. ภาษีพรม | 40.07 | 24.36 | 15.71 | 64.49 | 24.00 | 16.07 | 66.98 |
| 18. ภาษีสารทำลายชั้นบรรยากาศโอโซน | 2.33 | 0.04 | 2.29 | 5,370.33 | - | 2.33 | 0.00 |
| 19. ภาษีเรือ | 0.03 | 0.03 | 0.00 | 0.00 | - | 0.03 | 0.00 |
| 20. รายได้เบ็ดเตล็ด | 411.06 | 424.43 | -13.37 | -3.15 | 395.00 | 16.06 | 4.07 |
| รวม | 379,653.06 | 399,778.75 | -20,125.70 | -5.03 | 405,000.00 | -25,346.94 | -6.26 |

หมายเหตุ : เป้าหมายภาษีน้ำมันตั้งโดยมีเงื่อนไข ดังนี้ ช่วง ม.ค.- มี.ค. 55 จัดเก็บภาษีน้ำมันดีเซลลิตรละ 1.505 บาท ช่วง เม.ย. - มิ.ย. 55 ลิตรละ 3.005 บาท และ ก.ค. - ก.ย. 55 ลิตรละ 5.310 บาท เป้าหมายน้ำมันเดือน ก.ย. 55 (ที่มีได้ปรับเพิ่มอัตราภาษี) 4,106.16 ล้านบาท

จัดทำโดยสำนักแผนภาษี กรมสรรพสามิต ณ วันที่ 4 ตุลาคม 2555

วิเคราะห์ผลการจัดเก็บรายได้ภาษีสรรพสามิต ประจำปีงบประมาณ 2555

1. ผลการจัดเก็บรายได้

ผลการจัดเก็บรายได้ภาษีสรรพสามิต ปีงบประมาณ 2555 (ตุลาคม 2554 - กันยายน 2555) จัดเก็บได้ทั้งสิ้น 379,653.06 ล้านบาท ต่ำกว่าปีก่อน (399,778.75 ล้านบาท) จำนวน 20,125.70 ล้านบาท หรือลดลง 5.03% และต่ำกว่าประมาณการตามเอกสารงบประมาณ (405,000.00 ล้านบาท) จำนวน 25,346.94 ล้านบาท หรือ 6.26% สาเหตุที่จัดเก็บได้ต่ำเนื่องจากคณะรัฐมนตรีมีมติให้ปรับลดอัตราภาษีสรรพสามิตน้ำมันดีเซลลงจากอัตรา 5.310 บาท เหลืออัตรา 0.005 บาท และจากสถานการณ์น้ำท่วมที่ส่งผลต่อการขนส่งและการผลิตสินค้าของผู้ประกอบการ โดยมีรายละเอียดการชำระภาษีสินค้าสรรพสามิตที่สำคัญดังนี้

2. วิเคราะห์ผลการจัดเก็บรายได้

2.1 น้ำมัน จัดเก็บภาษีได้ 61,061.24 ล้านบาท ต่ำกว่าปีก่อน (117,914.03 ล้านบาท) 56,852.79 ล้านบาท หรือลดลง 48.22% และต่ำกว่าประมาณการตามเอกสารงบประมาณ (106,000.00 ล้านบาท) 44,938.76 ล้านบาท คิดเป็น 42.40% สาเหตุที่จัดเก็บภาษีได้ต่ำ เนื่องจากคณะรัฐมนตรีมีมติให้ปรับลดอัตราภาษีสรรพสามิตน้ำมันดีเซล ทำให้อัตราภาษีน้ำมันดีเซลลดลง 5.305 บาท/ลิตร (จากอัตรา 5.310 บาท เหลืออัตรา 0.005 บาท) ตั้งแต่วันที่ 21 เมษายน 2554 จนถึงวันที่ 30 กันยายน 2555



2.2 รถยนต์ จัดเก็บภาษีได้ 117,144.65 ล้านบาท สูงกว่าปีก่อน (92,843.89 ล้านบาท) 24,300.77 ล้านบาท หรือเพิ่มขึ้น 26.17% สูงกว่าประมาณการตามเอกสารงบประมาณ (107,000 ล้านบาท) 10,144.65 ล้านบาท คิดเป็น 9.48% สาเหตุที่จัดเก็บภาษีรถยนต์ได้สูงกว่าประมาณการ เนื่องจากทุกบริษัทได้กลับมาผลิตตามปกติหลังจากได้รับผลกระทบจากเหตุน้ำท่วม ประกอบกับผลจากนโยบายลดค่าน้ำหนัก ทำให้ประชาชนมีความต้องการซื้อรถยนต์สูงขึ้น ส่งผลให้ ปีงบประมาณ 2555 มีปริมาณรถยนต์ที่เสียภาษีเพิ่มขึ้น 22.87%

2.3 เบียร์ จัดเก็บภาษีได้จำนวน 64,892.84 ล้านบาท สูงกว่าปีก่อน (จัดเก็บได้ 61,498.29 ล้านบาท) 3,394.55 ล้านบาท หรือสูงขึ้น 5.52% และสูงกว่าประมาณการ (61,500.00 ล้านบาท) 3,392.84 ล้านบาท หรือ 5.52% สาเหตุที่จัดเก็บภาษีเบียร์ได้สูงกว่าปีก่อน เนื่องจากภาวะเศรษฐกิจที่มีการขยายตัวอย่างต่อเนื่อง ประกอบกับนโยบายเพิ่มรายได้ให้แก่ประชาชนของรัฐบาล ส่งผลให้ปริมาณการชำระภาษีเบียร์โดยรวมเพิ่มขึ้น 7.24% (จาก 1,928.10 ล้านลิตร เป็น 2,067.64 ล้านลิตร)

2.4 ยาสูบ จัดเก็บภาษีได้ 59,915.38 ล้านบาท สูงกว่าปีก่อน (57,195.79 ล้านบาท) 2,719.58 ล้านบาท หรือเพิ่มขึ้น 4.75% สูงกว่าประมาณการตามเอกสารงบประมาณ (57,000 ล้านบาท) 2,915.38 ล้านบาท คิดเป็น 5.11% สาเหตุที่จัดเก็บได้สูงกว่า เนื่องจากในเดือนพฤศจิกายน - ธันวาคม 2554 ร้านค้าได้สั่งซื้อจำนวนมาก เพื่อนำไปทดแทนสต็อกเก่าที่ได้จำหน่ายในช่วงเกิดอุทกภัย (ก.ย. - ต.ค.54) ที่ไม่สามารถสั่งซื้อสินค้าจำหน่ายได้ ประกอบกับกระแสข่าวการปรับเพิ่มอัตราภาษีบุหรี่ที่มีอย่างต่อเนื่อง ทำให้ผู้ประกอบการมีการกักตุนสินค้าไว้บางส่วน ส่งผลให้ปริมาณยาสูบชำระภาษีเพิ่มขึ้น 92.09 ล้านซอง คิดเป็น 4.52%

2.5 สุรา จัดเก็บได้ 53,499.71 ล้านบาท สูงกว่าปีก่อน (48,625.16 ล้านบาท) 4,874.55 ล้านบาท หรือเพิ่มขึ้น 10.02% และสูงกว่าประมาณการตามเอกสารงบประมาณ (51,400.00 ล้านบาท) 2,099.71 ล้านบาท คิดเป็น 4.09% สาเหตุที่จัดเก็บภาษีสุราได้สูง เนื่องจากผู้ประกอบการได้รับแรงหนุนจากนโยบายของภาครัฐ

อาทิ มาตรการจำหน่ายข้าว นโยบายค่าแรงขั้นต่ำ ประกอบกับกระแสข่าวการปรับเพิ่มอัตราภาษีสุราที่มีอย่างต่อเนื่อง ทำให้ผู้ประกอบการมีการกักตุนสินค้า ส่งผลให้จัดเก็บภาษีจากสุราขาวเพิ่มขึ้น 10.13% (ปริมาณเพิ่มขึ้น 46.87 ล้านลิตร) ภาษีสุราผสมเพิ่มขึ้น 12.73% (ปริมาณเพิ่มขึ้น 27.68 ล้านลิตร) และปริมาณสุราโดยรวมที่ชำระภาษีในปีนี้สูงกว่าปีก่อนจำนวน 127.61 ล้านลิตร หรือเพิ่มขึ้น 12.84%



การตรวจสอบ ป้องกันและปราบปรามผู้กระทำความผิดกฎหมายสรรพสามิต

1. ด้านการตรวจสอบภาษี

ได้ดำเนินการตรวจสอบการชำระภาษีสรรพสามิต สินค้าและบริการตาม พ.ร.บ. ภาษีสรรพสามิต พ.ศ. 2527 ตามแผนการตรวจสอบภาษีทางบัญชี แผนการตรวจสอบภาษีเชิงรุก (Field Audit) และแผนการตรวจกำกับดูแลผู้เสียภาษีรายค่อนข้างใหญ่และรายใหญ่ ประจำปีงบประมาณ 2555 รวม 3 โครงการ สรุปผลการดำเนินงานของส่วนกลาง (ตป.) และส่วนภูมิภาค (สสภ.ที่ 1-10) ดังนี้

ตารางแสดงผลการตรวจสอบภาษีทั่วประเทศ ปีงบประมาณ 2555 (ตุลาคม 2554 - กันยายน 2555)

| หน่วยงาน | ปิดสำนวน (ราย) | ประเมินภาษี (ราย) | รวมจำนวน (ราย) | จำนวนเงิน (บาท) |
|----------------------------|-------------------|----------------------|-------------------|-------------------------|
| ส่วนกลาง (ตป.) | 95 | 61 | 156 | 1,105,847,981.10 |
| ส่วนภูมิภาค (สสภ.ที่ 1-10) | 509 | 75 | 584 | 34,993,963.06 |
| รวมทั้งประเทศ | 604 | 136 | 740 | 1,140,841,944.16 |

2. ด้านการป้องกันและปราบปรามการกระทำความผิดกฎหมายสรรพสามิต

ตารางแสดงผลการปราบปรามทั่วประเทศ ปีงบประมาณ 2555

หน่วย : ราย : บาท

| ประเภทคดี | จำนวน (คดี) | ประเภทค่าปรับ | | | รวมค่าปรับ |
|-----------------------|----------------|-----------------------|-----------------------|-------------------------------------|-----------------------|
| | | เปรียบเทียบ ปรับ | ค่าปรับคดี ฟ้องศาล | ค่าปรับคดี ไม่มีตัว ผู้ต้องหา | |
| พ.ร.บ.สุรา พ.ศ. 2493 | 30,092 | 88,193,273.13 | 69,788.00 | - | 88,263,061.13 |
| พ.ร.บ.ยาสูบ พ.ศ. 2509 | 14,448 | 225,600,957.32 | 825,788.54 | - | 226,426,745.86 |
| พ.ร.บ.ไฟ พ.ศ. 2486 | 30 | - | 189,872.12 | - | 189,872.12 |
| พ.ร.บ.ภาษี พ.ศ. 2527 | 5,393 | 168,803,160.66 | 338,887.50 | - | 169,142,048.16 |
| รวมทั้งประเทศ | 49,963 | 482,597,391.11 | 1,424,336.16 | - | 484,021,727.27 |

3. ผลการดำเนินงานของศูนย์ปฏิบัติการป้องกันและปราบปราม กรมสรรพสามิต (Prevention and Suppression Center Excise Department)

1. เปิดตัวเรือตรวจการณ์ทางทะเลขนาดกลางพร้อมอุปกรณ์สื่อสาร สำหรับเชื่อมโยงข้อมูลมาที่ศูนย์ปฏิบัติการป้องกันและปราบปราม กรมสรรพสามิต จำนวน 1 ลำ คือ “เรือตรวจการณ์สรรพสามิต 3” เมื่อวันที่ 27 เมษายน 2555 ณ ท่าเทียบเรือโรงแรมโอเชียนมารีน่ายอร์ชคลับพัทยา จ.ชลบุรี เพื่อเพิ่มประสิทธิภาพด้านการป้องกันและปราบปรามผู้กระทำความผิดกฎหมายสรรพสามิตโดยการลักลอบนำสินค้าสุรายาสูบ และน้ำมัน และผลิตภัณฑ์น้ำมันผิดกฎหมายหลบหนีเข้ามาบริเวณชายฝั่งทะเลอันดามัน และฝั่งทะเลอ่าวไทย
2. โครงการเพิ่มประสิทธิภาพระบบควบคุมและติดตามการขนส่งน้ำมันทางบกของกรมสรรพสามิต ได้รับรางวัลประเภท นวัตกรรมบริการที่เป็นเลิศ ระดับดีเด่น จากสำนักงาน ก.พ.ร.
3. อยู่ระหว่างดำเนินการก่อสร้างศูนย์ตรวจสอบสินค้ากรมสรรพสามิตเพิ่มเติม เพื่อใช้ในการควบคุมและติดตามการขนส่งน้ำมัน โดยส่งข้อมูลการตรวจสอบมาเก็บไว้ที่ศูนย์ปฏิบัติการป้องกันและปราบปราม กรมสรรพสามิต จำนวน 3 ด้าน ได้แก่
 1. ด้านช่องสงขลา จังหวัดศรีสะเกษ
 2. ด้านเชียงแสน จังหวัดเชียงราย
 3. ด้านมุกดาหาร จังหวัดมุกดาหาร

โครงการสรรพสามิตพบผู้ประกอบการสินค้าเบตเตอร์

กรมสรรพสามิตได้จัดทำโครงการสรรพสามิตพบผู้ประกอบการสินค้าเบตเตอร์ เพื่อบูรณาการการทำงานร่วมกันตามแผนยุทธศาสตร์กรมสรรพสามิต ปีงบประมาณ 2555 โดยได้เชิญผู้ขายกเว้นภาษีและผู้ใช้เบตเตอร์เป็นวัตถุดิบ เพื่อรับฟังปัญหา อุปสรรคและข้อเสนอแนะ โดยสามารถสรุปปัญหาและแนวทางแก้ไข จำนวน 2 ประเด็น ดังนี้

| ปัญหา | แนวทางแก้ไข |
|---|--|
| 1. กรณีผู้นำเข้าไม่สามารถยื่นคำขอยกเว้นภาษี (บต.01) ได้ทันก่อนวันนำเข้า | อำนวยความสะดวกผู้นำเข้าโดยเพิ่มช่องทางการยื่นคำขอยกเว้นภาษีผ่าน Website พร้อมทั้งให้สรรพสามิตพื้นที่แจ้งถึงหลักการเหตุผลในการยื่นคำขอก่อนวันนำเข้า ซึ่งไม่สามารถเปลี่ยนแปลงได้ |
| 2. กรณีเบตเตอร์มีปัญหาด้านคุณภาพ (ชำรุด) หรือตกุ่น ซึ่งต้องส่งกลับไปต่างประเทศหรือขอทำลายในประเทศ | จัดทำหนังสือชักชวนความเข้าใจแจ้งสำนักงานสรรพสามิตพื้นที่ เพื่อให้การดำเนินการเป็นไปในแนวทางเดียวกัน โดยใช้แนวทางที่สำนักงานกฎหมายได้ตอบข้อหารือตามหนังสือสำนักกฎหมายที่ กค 0603/453 ลงวันที่ 5 เมษายน 2555 หรือปรับปรุงประกาศกรมฯ ให้มีแนวปฏิบัติที่ชัดเจนเกี่ยวกับเบตเตอร์ที่มีปัญหาด้านคุณภาพหรือตกุ่น โดยยึดแนวทางของหนังสือตอบข้อหารือของสำนักกฎหมายที่ กค 0603/453 ลงวันที่ 5 เมษายน 2555 |

โครงการศึกษาระบบการทางธุรกิจ (Business Process) สืบค่าน้ำมันและผลิตภัณฑ์น้ำมัน

กรมสรรพสามิตมีภารกิจหลัก คือการจัดเก็บรายได้เพื่อส่งเสริมฐานะการคลังของประเทศอย่างยั่งยืน โดยการกำหนดมาตรฐานเพื่อการจัดเก็บภาษีให้เป็นธรรม เสริมสร้างมาตรฐานและการจัดเก็บภาษี สามารถตรวจสอบและควบคุมได้ ทั้งนี้ หากผู้ประกอบการมีความรู้ก็จะช่วยสนับสนุนให้เกิดการเรียนรู้กระบวนการทางธุรกิจเพิ่มขึ้น และสามารถนำไปประยุกต์ใช้ในการทำงานอันส่งผลดีต่อภาครัฐ นั่นคือการพัฒนาปรับปรุงมาตรฐานการบริหารการจัดเก็บภาษีเพื่อให้สอดคล้องกับการดำเนินธุรกิจในปัจจุบัน ลดขั้นตอนที่ไม่จำเป็น อันจะช่วยให้ผู้ประกอบการได้รับการบริการที่สะดวก รวดเร็ว และถูกต้อง รวมถึงสนับสนุนให้เกิดความต่อเนื่องในการดำเนินธุรกิจ จึงเป็นหน้าที่ของหน่วยงานภาครัฐในการกำกับดูแลและตรวจสอบอย่างเข้มงวด ในขณะที่บริษัทน้ำมันก็ต้องดำเนินธุรกิจอย่างโปร่งใส สามารถตรวจสอบได้ ทั้งในด้านเอกสารและทางด้านกายภาพ รวมไปถึงมีความรับผิดชอบต่อสิ่งแวดล้อม

จากการศึกษาพบว่าธุรกิจน้ำมันและผลิตภัณฑ์น้ำมันแบ่งเป็น 3 กลุ่มหลักๆ ได้แก่ กลุ่ม Gas Chain กลุ่ม Oil Chain และกลุ่ม Petrochemical Chain โดยแต่ละกลุ่มจะแบ่งตามประเภทของการดำเนินการผลิต 3 ขั้นตอน ดังนี้

1. อุตสาหกรรมขั้นต้น (Upstream) จะกล่าวถึงแหล่งวัตถุดิบ
2. อุตสาหกรรมขั้นกลาง (Intermediate) เน้นเรื่องกระบวนการการผลิต ครอบคลุมการนำเข้าส่งออก และการซื้อขายไป (Trading)
3. อุตสาหกรรมขั้นปลาย (Downstream) จะเป็นผลิตภัณฑ์ที่ได้จากการผลิตในหน่วยของธุรกิจน้ำมัน โดยเป็นการจำหน่ายผลิตภัณฑ์น้ำมันเชื้อเพลิง ก๊าซหุงต้ม และผลิตภัณฑ์น้ำมันหล่อลื่น การตลาดพาณิชย์ การจัดหา จนกระทั่งส่งต่อถึงผู้บริโภคขั้นสุดท้าย (End Customers) ผลิตภัณฑ์ที่ผู้บริโภคนำไปใช้ประโยชน์ได้คือ น้ำมันเชื้อเพลิงต่างๆ และก๊าซ เพื่อใช้ในภาคอุตสาหกรรม การผลิตกระแสไฟฟ้า การคมนาคมขนส่ง และผลิตภัณฑ์อื่นๆ เม็ดพลาสติก เส้นใยสังเคราะห์ ยางสังเคราะห์ เป็นต้น

น้ำมันดิบไม่สามารถนำมาใช้ประโยชน์ได้โดยตรงต้องผ่านกระบวนการกลั่น การผสมน้ำมันเพื่อให้ได้คุณภาพ และนำไปใช้ประโยชน์ตามที่ต้องการ เช่นเดียวกับกับก๊าซธรรมชาติต้องมีการผ่านกระบวนการแยก ก๊าซธรรมชาติจึงจะนำไปใช้ประโยชน์และเพิ่มมูลค่า โดยมากแล้วประเทศไทยจะนำเข้าปริมาณน้ำมันดิบและน้ำมันสำเร็จรูปมากกว่าการส่งออกและมีแนวโน้มสูงขึ้นทุกปี เหตุผลสำคัญคือแหล่งผลิตน้ำมันดิบในประเทศไทยมีไม่เพียงพอต่อความต้องการในประเทศ ทั้งนี้ในการวางแผนการกลั่นน้ำมันจะต้องพิจารณาปริมาณการใช้ น้ำมัน ซึ่งโรงกลั่นแต่ละแห่งจะกลั่น น้ำมันดีเซล เบนซิน น้ำมันก๊าด น้ำมันเครื่องบิน น้ำมันเตา และ ก๊าซหุงต้ม โดยน้ำมันสำเร็จรูปแต่ละชนิดจะมีปริมาณออกมาไม่เท่ากัน หากมีความต้องการดีเซลปริมาณมากต้องจัดหาน้ำมันดิบประเภทที่กลั่นแล้วได้น้ำมันดีเซลมา กลั่นเพื่อให้ได้น้ำมันดีเซลในปริมาณที่เพียงพอต่อการใช้ในประเทศ เมื่อเป็นเช่นนี้จะทำให้ปริมาณน้ำมันดีเซลมีสัดส่วนการกลั่นสูงกว่าปริมาณน้ำมันชนิดอื่นๆ ในขณะที่น้ำมันอื่นๆ บางชนิดมีปริมาณเกินความต้องการใช้ในประเทศ จึงทำให้เหลือส่งออกไปยังต่างประเทศ ดังนั้นจึงต้องมีการนำเข้า และส่งออกเพื่อสร้างความสมดุลในการใช้น้ำมันแต่ละชนิด

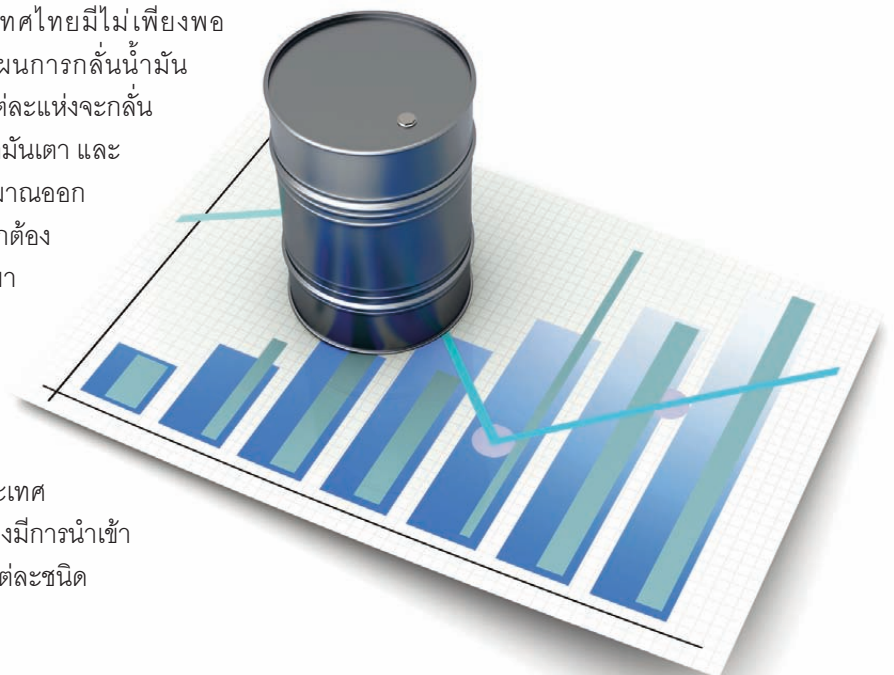

ธุรกิจเกี่ยวกับน้ำมันและผลิตภัณฑ์น้ำมันเป็นธุรกิจที่ต้องใช้เงินลงทุนเป็นจำนวนมากและมีความเสี่ยงสูงมากกว่าธุรกิจทั่วไป คือ ไม่สามารถควบคุมต้นทุนวัตถุดิบ (น้ำมันดิบ) ที่จะใช้ในการผลิตได้เลย เพราะราคาน้ำมันดิบในตลาดโลกมีการเปลี่ยนแปลงตลอดเวลาที่คาดเดา จึงไม่สามารถกำหนดราคาขายได้เองเหมือนธุรกิจอื่นๆ เพราะต้องอ้างอิงจากตลาดสิงคโปร์รวมถึงอัตราแลกเปลี่ยนเพราะโรงกลั่นต้องนำเข้าน้ำมันดิบเป็นเงินสกุลดอลลาร์ แต่เวลาขายต้องขายเป็นเงินบาท ดังนั้นหากมีความผันผวนมากก็อาจขาดทุนอัตราแลกเปลี่ยนได้ จะเห็นได้ว่าธุรกิจน้ำมันเป็นธุรกิจที่มีความเสี่ยงสูงจึงต้องมีการบริหารความเสี่ยง (Risk Management) เป็นอย่างดี อีกเหตุผลหนึ่งนั่นก็คือเรื่องของความปลอดภัยของผู้ปฏิบัติงานและชุมชนใกล้เคียง รวมถึงสิ่งแวดล้อมต้องอยู่ในมาตรฐานที่กำหนด ทั้งนี้หน่วยงานภาครัฐต้องควบคุมกำกับดูแลเป็นอย่างดีด้วย

แนวปฏิบัติการขนสูกากลับชนิดสุราสามกับ (เอทานอล) ที่ยังมิได้เสียภาษีเก็บไว้นอกโรงงาน เพื่อรอการส่งออกป้อนราชอาณาจักร

การผลิตสุรากลั่นชนิดสุราสามกับ หรือเอทานอล ถือเป็นการทำสุรา ตามพ.ร.บ.สุรา พ.ศ. 2493 ต้องเสียภาษีสุรา แต่อย่างไรก็ดีรัฐมีนโยบายส่งเสริมการใช้พลังงานทดแทน จึงได้รื้อถอนเว้าภาษีสุรา เอทานอลเป็นสินค้าสำคัญที่นำไปใช้เป็นพลังงานทดแทน โดยนำไปผสมกับน้ำมันเชื้อเพลิง เป็นแก๊สโซฮอลล์ E10 E20 และ E85 ตามสัดส่วนการผสมของเอทานอล เพื่อใช้เป็นเชื้อเพลิงช่วยลดการนำเข้าน้ำมันเชื้อเพลิง เป็นผลดีต่อเศรษฐกิจโดยรวมของประเทศ

ปัจจุบันมีผู้ตั้งโรงงานผลิตเอทานอลเพื่อใช้เป็นเชื้อเพลิง 19 โรงงาน กำลังการผลิตเอทานอลรวมประมาณ 3 ล้านลิตรต่อวัน แต่มีการใช้และผลิตจริงที่ประมาณล้านลิตรต่อวัน ทำให้มีเอทานอลเหลือจากการผลิตจริงจำนวนมาก จึงได้มีการส่งออกป้อนราชอาณาจักร โดยขอยกเว้นภาษีสุรา

สำหรับแนวปฏิบัติการขนเอทานอลที่ยังมิได้เสียภาษีเก็บไว้นอกโรงงาน เพื่อรอการส่งออกป้อนราชอาณาจักรมีดังนี้

■ การขออนุญาตใช้สถานที่เก็บเอทานอลที่ยังมิได้เสียภาษี

1) ให้ผู้ผลิตเอทานอลที่ประสงค์จะขนเอทานอลที่ยังมิได้เสียภาษีไปเก็บรวมไว้ ณ สถานที่เก็บเพื่อรอการส่งออกป้อนราชอาณาจักร ยื่นขออนุญาตใช้สถานที่เก็บเอทานอลไว้นอกโรงงานต่อกรมสรรพสามิต พร้อมหลักฐาน ดังนี้

(1) หนังสือแจ้งความประสงค์ต่อกรมสรรพสามิตที่จะเก็บเอทานอลร่วมกับผู้ผลิตรายใด (ระบุชื่อ)
(2) หลักฐานระบุผู้รับผิดชอบเอทานอลตามสัดส่วนที่เก็บเอทานอลแต่ละราย รวมทั้งเอทานอลตกค้าง (Dead Stock)

(3) หลักฐานการมีสิทธิในการใช้สถานที่เก็บดังกล่าว

2) เมื่อได้รับอนุญาตให้ใช้สถานที่เก็บเอทานอลที่ยังมิได้เสียภาษีเป็นหนังสือจากกรมสรรพสามิตแล้ว ให้ผู้ผลิตเอทานอลแต่ละรายยื่นขอใบอนุญาตเก็บหรือรักษาสุราไว้ ณ ที่อื่น ตามมาตรา 21 แห่งพระราชบัญญัติสุรา พ.ศ. 2493 ต่อสำนักงานสรรพสามิตพื้นที่ที่สถานที่เก็บตั้งอยู่

3) ให้สรรพสามิตพื้นที่ ณ สถานที่เก็บเอทานอลที่ยังมิได้เสียภาษีตั้งอยู่ แต่งตั้งเจ้าพนักงานสรรพสามิตจำนวน 2 นาย ควบคุมการเก็บเอทานอล



■ การขนเอทานอลที่ยังมิได้เสียภาษี ออกจากโรงงาน

- 1) เอทานอลที่ได้รับอนุญาตให้ขนออกจากโรงงานไปสถานที่เก็บได้นั้น ผู้ผลิตแต่ละรายต้องได้รับอนุญาตตามมาตรา 13 แห่งพระราชบัญญัติสุรา พ.ศ. 2493 ตามจำนวน ระยะเวลาการส่งออก และประเทศปลายทางที่ได้รับอนุญาตให้ส่งออกจากกรมสรรพสามิต
- 2) ผู้ผลิตเอทานอลต้องแจ้งประเภทภาชนะบรรจุที่ใช้บรรจุ และทะเบียนรถยนต์บรรทุกที่จะใช้ในการขนเอทานอลที่ยังมิได้เสียภาษี ซึ่งได้รับอนุญาตจากกรมสรรพสามิตแล้ว
- 3) การสุบถ่ายเอทานอลจากถังเก็บในโรงงาน เข้าสู่ภาชนะหรือถังที่ติดตั้งบนรถยนต์บรรทุก ให้ผู้ผลิตเอทานอลแต่ละรายแจ้งให้เจ้าพนักงานสรรพสามิตผู้ควบคุมโรงงานทราบ โดยการสุบถ่ายให้อยู่ภายใต้การควบคุมของเจ้าพนักงานสรรพสามิตผู้ควบคุมโรงงานจนเสร็จสิ้น
- 4) ให้เจ้าพนักงานสรรพสามิตผู้ควบคุมโรงงานทำการบันทึกคาดลดประจำตราตะกั่วเครื่องหมายกรมสรรพสามิตที่ช่องทางเข้าและช่องทางออกของรถยนต์บรรทุกทุกแห่ง
- 5) การขนเอทานอลที่ยังมิได้เสียภาษีออกจากโรงงาน ต้องมีใบอนุญาตขนสุรา (แบบ ส.1/43) ตามมาตรา 14 แห่งพระราชบัญญัติสุรา พ.ศ. 2493 ซึ่งออกโดยผู้ควบคุมโรงงาน ซึ่งขีดฆ่าคำว่า “สุรานั้นได้เสียภาษีแล้ว ตามพระราชบัญญัติสุรา พ.ศ. 2493” ในใบอนุญาตขนสุรา (แบบ ส.1/43) พร้อมลงลายมือชื่อกำกับไว้ กำกับไปกับรถยนต์ที่ขนเอทานอลนั้นด้วย
- 6) ให้ผู้ผลิตเอทานอลแต่ละรายจัดทำบัญชีประจำวันแสดงการผลิตเอทานอล (สอน.05) โดยเพิ่มช่องหมายเหตุว่า “ขนไปเก็บไว้โนถึงเก็บ...(ระบุหมายเลขถังเก็บ)... เลขที่...(ระบุที่อยู่)... เพื่อรอการส่งออกไปนออกราชอาณาจักร”

■ การนำเอทานอลที่ยังมิได้เสียภาษีเข้าเก็บในสถานที่เก็บ

- 1) การสุบถ่ายเอทานอลจากรถยนต์เข้าถังเก็บ ให้เจ้าพนักงานสรรพสามิตร่วมกับผู้ผลิตเอทานอลตรวจสอบความถูกต้อง พร้อมทั้งบันทึกการตรวจสอบไว้ ดังนี้
 - (1) ตรวจสอบใบอนุญาตขนสุรา (แบบ ส.1/43) ที่กำกับมากับรถยนต์บรรทุก
 - (2) ตรวจสอบความเรียบร้อยการบันทึกคาดลดประจำตราตะกั่วเครื่องหมายกรมสรรพสามิต
 - (3) ตรวจสอบปริมาณเอทานอล
 - (4) ตรวจสอบหาแรงแอลกอฮอล์

2) การรับเอทานอลจากรถยนต์บรรทุกเข้าเก็บในสถานที่เก็บให้เจ้าพนักงานสรรพสามิต ปฏิบัติดังนี้

(1) ตรวจสอบความเรียบร้อยของการฉีกคาคดลวดประจำตราตะกั่วเครื่องหมายกรมสรรพสามิต ที่ก๊อควาล์วของถังเก็บเอทานอลทุกแห่ง เมื่อเห็นว่าอยู่ในสภาพเรียบร้อย ให้ทำการตัดฉีกคาคดลวดประจำตราตะกั่วเครื่องหมายกรมสรรพสามิต

(2) ให้ควบคุมการสูบน้ำเอทานอลจากรถยนต์บรรทุกเข้าถังเก็บจนแล้วเสร็จ แล้วทำการทิ้งตั้ง 3 ครั้ง เพื่อตรวจสอบปริมาณเอทานอลในถังเก็บ และเปรียบเทียบกับปริมาณเอทานอลที่ตรวจวัดได้ในรถยนต์บรรทุก เมื่อเสร็จสิ้นแล้วให้ทำการฉีกคาคดลวดประจำตราตะกั่วเครื่องหมายกรมสรรพสามิตที่ปิด-เปิดสำหรับวัดระดับเอทานอลและที่ก๊อควาล์วเข้า-ออกทุกทางของถังเก็บ

■ การส่งเอทานอลออกไปนอกราชอาณาจักร

1) การส่งเอทานอลออกไปนอกราชอาณาจักร ให้ผู้ผลิตเอทานอลแต่ละรายยื่นคำขอยกเว้นภาษีสุราสำหรับสุราที่จะส่งออกไปนอกราชอาณาจักรต่อเจ้าพนักงานสรรพสามิต ณ สำนักงานสรรพสามิตพื้นที่ที่สถานที่เก็บเอทานอลตั้งอยู่ และเมื่อได้ส่งเอทานอลออกไปนอกราชอาณาจักรแล้ว ให้สำนักงานสรรพสามิตพื้นที่ที่สถานที่เก็บเอทานอลตั้งอยู่ แจ้งให้สำนักงานสรรพสามิตพื้นที่ที่โรงงานเอทานอลตั้งอยู่ทราบ และสำเนาให้กรมสรรพสามิตทราบ

2) ให้ผู้ผลิตเอทานอลรายงานการส่งเอทานอลออกไปนอกราชอาณาจักรต่อกรมสรรพสามิต และหากมีเอทานอลคงเหลือจากการส่งออก ให้ผู้ผลิตแต่ละรายขนเอทานอลนั้นกลับโรงงานต้นทางของตนภายใน 15 วัน นับจากวันครบกำหนดที่อนุญาตให้ส่งเอทานอลออกไปนอกราชอาณาจักร หากประสงค์จะส่งเอทานอลที่เหลือออกไปนอกราชอาณาจักรในครั้งต่อไป ให้แจ้งเป็นหนังสือต่อกรมสรรพสามิต เพื่อขออนุญาตนำเอทานอลนั้นส่งออกไปนอกราชอาณาจักรในครั้งต่อไป ยกเว้นเอทานอลตกค้างในถัง (Dead Stock) ให้ขนกลับเมื่อการอนุญาตให้ใช้สถานที่เก็บสิ้นสุดลง

3) ในกรณีที่มีเอทานอลสูญหายหรือขาดจำนวนไปทุกกรณี ผู้ผลิตเอทานอลจะต้องเสียภาษีสุราตามจำนวนที่สูญหายหรือขาดจำนวนไป เว้นแต่จะได้พิสูจน์ให้เป็นที่พอใจอธิบดีว่าการสูญหายหรือขาดจำนวนได้เป็นไปตามธรรมชาติ

■ การจัดทำบัญชีรับ-จ่ายเอทานอล

ให้ผู้ผลิตเอทานอลร่วมกันจัดทำบัญชีรับ - จ่ายเอทานอล โดยให้บันทึกบัญชีทุกครั้งที่มีการรับหรือจ่าย ณ สถานที่เก็บตามวิธีเข้าก่อน - ออกก่อน (FIFO) ยกเว้นเอทานอลตกค้าง (Dead Stock) ให้บันทึกบัญชีตามวิธีเฉพาะเจาะจง (Specific Identification Method) และให้เก็บบัญชีไว้ ณ สถานที่เก็บ เพื่อให้เจ้าพนักงานสรรพสามิตตรวจสอบได้ตลอดเวลา



ยุทธศาสตร์ที่ 2

เสริมสร้างศักยภาพในการแข่งขัน และพัฒนาเศรษฐกิจของประเทศ

การพัฒนาและปรับปรุงกฎหมาย

ในรอบปีงบประมาณ 2555 (ตุลาคม 2554 - กันยายน 2555) กรมสรรพสามิตมีกฎหมายที่ประกาศใช้ดังนี้

| กฎหมายที่ออกใช้ | เรื่อง |
|-----------------|--|
| ตุลาคม 2554 | - ประกาศกระทรวงการคลัง เรื่อง กำหนดองค์การสาธารณกุศล ตามมาตรา 102 (1) (2) แห่งพระราชบัญญัติภาษีสรรพสามิต พ.ศ. 2527 และมาตรา 102 ทวิ (1) (2) แห่งพระราชบัญญัติภาษีสรรพสามิต พ.ศ. 2527 ซึ่งแก้ไขเพิ่มเติมโดยพระราชบัญญัติภาษีสรรพสามิต (ฉบับที่ 2) พ.ศ. 2534 (ฉบับที่ 33) ลงวันที่ 10 ตุลาคม พ.ศ. 2554 |
| พฤศจิกายน 2554 | - ประกาศกระทรวงการคลัง เรื่อง ขยายกำหนดเวลาชำระภาษีสรรพสามิต (ฉบับที่ 12) ลงวันที่ 2 พฤศจิกายน พ.ศ. 2554 |
| ธันวาคม 2554 | - ประกาศกระทรวงการคลัง เรื่อง ขยายกำหนดเวลาชำระภาษีสรรพสามิต (ฉบับที่ 13) ลงวันที่ 28 ธันวาคม พ.ศ. 2554 - ประกาศกระทรวงการคลัง เรื่อง ลดอัตราภาษีสรรพสามิต (ฉบับที่ 92) ลงวันที่ 30 ธันวาคม พ.ศ. 2554 |
| มกราคม 2555 | - ประกาศกระทรวงการคลัง เรื่อง หลักเกณฑ์และเงื่อนไขการโอนกรรมสิทธิ์รถยนต์ ก่อนครบกำหนดระยะเวลา 5 ปี ตามมาตรการรถยนต์คันแรก และมาตรการช่วยเหลือผู้ประสบภัยรถยนต์น้ำท่วม ลงวันที่ 16 มกราคม 2555 - ประกาศกรมสรรพสามิต เรื่อง หลักเกณฑ์ และเงื่อนไขการยกเว้นภาษีสรรพสามิตสำหรับน้ำมันดีเซลที่ใช้เป็นเชื้อเพลิงในเรือเดินทางไปกลับในเขตพื้นที่พัฒนาร่วมไทย-มาเลเซีย ลงวันที่ 23 มกราคม พ.ศ. 2555 - ประกาศกระทรวงการคลัง เรื่อง ลดอัตราภาษีสรรพสามิต (ฉบับที่ 93) ลงวันที่ 31 มกราคม พ.ศ. 2555 |
| กุมภาพันธ์ 2555 | - ประกาศกระทรวงการคลัง เรื่อง ลดอัตราภาษีสรรพสามิต (ฉบับที่ 94) ลงวันที่ 29 กุมภาพันธ์ พ.ศ. 2555 |
| มีนาคม 2555 | - ระเบียบกรมสรรพสามิต เรื่อง ว่าด้วยการส่งเงิน การยกเว้นการส่งเงินเข้ากองทุนน้ำมันเชื้อเพลิง การขอรับเงินชดเชย และการขอรับเงินคืนจากกองทุนน้ำมันเชื้อเพลิง (ฉบับที่ 2) พ.ศ. 2555 ลงวันที่ 19 มีนาคม พ.ศ. 2555 - ประกาศกระทรวงการคลัง เรื่อง ลดอัตราภาษีสรรพสามิต (ฉบับที่ 95) ลงวันที่ 28 มีนาคม พ.ศ. 2555 - ประกาศกระทรวงการคลัง เรื่อง กำหนดองค์การสาธารณกุศล ตามมาตรา 102 (1) (2) แห่งพระราชบัญญัติภาษีสรรพสามิต พ.ศ. 2527 และมาตรา 102 ทวิ (1) (2) แห่งพระราชบัญญัติภาษีสรรพสามิต พ.ศ. 2527 ซึ่งแก้ไขเพิ่มเติม โดยพระราชบัญญัติภาษีสรรพสามิต (ฉบับที่ 2) พ.ศ. 2534 (ฉบับที่ 34) ลงวันที่ 30 มีนาคม พ.ศ. 2555 |

| กฎหมายที่ออกใช้ | เรื่อง |
|-----------------|--|
| เมษายน 2555 | <ul style="list-style-type: none"> - ประกาศกรมสรรพสามิต เรื่อง กำหนดรหัสสินค้าสรรพสามิตสำหรับระบบแลกเปลี่ยนข้อมูลอิเล็กทรอนิกส์ (ELECTRONIC DATA INTERCHANGE) (ฉบับที่ 33) ลงวันที่ 24 เมษายน พ.ศ. 2554 - ประกาศกระทรวงการคลัง เรื่อง ลดอัตราภาษีสรรพสามิต (ฉบับที่ 96) ลงวันที่ 30 เมษายน พ.ศ. 2555 |
| พฤษภาคม 2555 | <ul style="list-style-type: none"> - ประกาศกระทรวงการคลัง เรื่อง ลดอัตราภาษีสรรพสามิต (ฉบับที่ 97) ลงวันที่ 29 พฤษภาคม พ.ศ. 2555 |
| มิถุนายน 2555 | <ul style="list-style-type: none"> - ประกาศกระทรวงการคลัง เรื่อง หลักเกณฑ์และเงื่อนไขการโอนกรรมสิทธิ์รถยนต์ก่อนครบกำหนดระยะเวลา 5 ปี ตามมาตรการรถยนต์คันแรก และมาตรการช่วยเหลือผู้ประสบภัยรถยนต์น้ำท่วม ลงวันที่ 6 มิถุนายน 2555 - ระเบียบกรมสรรพสามิต ว่าด้วยค่าใช้จ่ายในการจัดหาแอสแตมปีสรรพสามิต พ.ศ. 2555 ลงวันที่ 18 มิถุนายน 2555 - ประกาศกระทรวงการคลัง เรื่อง ลดอัตราภาษีสรรพสามิต (ฉบับที่ 98) ลงวันที่ 28 มิถุนายน พ.ศ. 2555 |
| กรกฎาคม 2555 | <ul style="list-style-type: none"> - ประกาศกระทรวงการคลัง เรื่อง ลดอัตราภาษีสรรพสามิต (ฉบับที่ 99) ลงวันที่ 31 กรกฎาคม พ.ศ. 2555 |
| สิงหาคม 2555 | <ul style="list-style-type: none"> - กฎกระทรวง กำหนดอัตราค่าแอสแตมปียาสูบ พ.ศ. 2555 ลงวันที่ 21 สิงหาคม พ.ศ. 2555 - กฎกระทรวง กำหนดอัตราค่าธรรมเนียมยาสูบ พ.ศ. 2555 ลงวันที่ 21 สิงหาคม พ.ศ. 2555 - กฎกระทรวง กำหนดชนิดของสุราและอัตราภาษีสุรา (ฉบับที่ 5) พ.ศ. 2555 ลงวันที่ 21 สิงหาคม พ.ศ. 2555 - กฎกระทรวง กำหนดอัตราค่าธรรมเนียมสุรา พ.ศ. 2555 ลงวันที่ 21 สิงหาคม พ.ศ. 2555 - ประกาศกระทรวงการคลัง เรื่อง กำหนดองค์การสาธารณกุศล ตามมาตรา 102 (1) (2) แห่งพระราชบัญญัติภาษีสรรพสามิต พ.ศ. 2527 และมาตรา 102 ทวิ (1) (2) แห่งพระราชบัญญัติภาษีสรรพสามิต พ.ศ. 2527 ซึ่งแก้ไขเพิ่มเติมโดยพระราชบัญญัติภาษีสรรพสามิต (ฉบับที่ 2) พ.ศ. 2534 (ฉบับที่ 35) ลงวันที่ 7 สิงหาคม พ.ศ. 2555 - ประกาศกระทรวงการคลัง เรื่อง กำหนดองค์การสาธารณกุศล ตามมาตรา 102 (1) (2) แห่งพระราชบัญญัติภาษีสรรพสามิต พ.ศ. 2527 และมาตรา 102 ทวิ (1) (2) แห่งพระราชบัญญัติภาษีสรรพสามิต พ.ศ. 2527 ซึ่งแก้ไขเพิ่มเติมโดยพระราชบัญญัติภาษีสรรพสามิต (ฉบับที่ 2) พ.ศ. 2534 (ฉบับที่ 37) ลงวันที่ 15 สิงหาคม พ.ศ. 2555 - ประกาศกระทรวงการคลัง เรื่อง ลดอัตราภาษีสรรพสามิต (ฉบับที่ 100) ลงวันที่ 29 สิงหาคม พ.ศ. 2555 |

| กฎหมายที่ออกใช้ | เรื่อง |
|-----------------|---|
| กัญยายน | <ul style="list-style-type: none"> - ประกาศกรมสรรพสามิต เรื่อง กำหนดรหัสสินค้าสรรพสามิตสำหรับระบบแลกเปลี่ยนข้อมูลอิเล็กทรอนิกส์ (ELECTRONIC DATA INTERCHANGE) (ฉบับที่ 34) ลงวันที่ 22 สิงหาคม พ.ศ. 2555 - กฎสำนักนายกรัฐมนตรี ฉบับที่ 95 (พ.ศ. 2555) ออกตามความในพระราชบัญญัติเครื่องแบบข้าราชการฝ่ายพลเรือน พุทธศักราช 2478 ลงวันที่ 6 กันยายน พ.ศ. 2555 - ประกาศกระทรวงการคลัง เรื่อง กำหนดลักษณะและชนิดของเครื่องหมายอย่างอื่นที่ชี้แทนแสดมปียาสูบ พ.ศ. 2555 (ฉบับที่ 46) ลงวันที่ 6 กันยายน 2555 - ประกาศกรมสรรพสามิต เรื่อง เงื่อนไขว่าด้วยการวางประกันค่าภาษีสำหรับสินค้าที่ผู้ประกอบการประสงค์จะนำออกจากโรงอุตสาหกรรมหรือคลังสินค้าทัณฑ์บน ก่อนการประเมินของพนักงานเจ้าหน้าที่ (ฉบับที่ 2) ลงวันที่ 26 กันยายน 2555 |

การตรวจวิเคราะห์สินค้าและของกลาง

กรมสรรพสามิตบริหารงานด้านการจัดเก็บภาษีและการตรวจปราบปรามให้เป็นไปอย่างถูกต้องและมีมาตรฐานระดับสากล โดยใช้วิธีการทางวิทยาศาสตร์ตรวจวิเคราะห์สินค้าและของกลาง ได้แก่ สินค้าสุราและแอลกอฮอล์ น้ำมัน และผลิตภัณฑ์น้ำมัน เครื่องดื่ม ยาสูบ แก้วเบตคริสตัล เป็นต้น นอกจากนี้ กรมสรรพสามิตยังส่งเสริม ยกกระดับคุณภาพสินค้าสรรพสามิตให้เป็นไปตามมาตรฐานสากล เพื่อเสริมสร้างขีดความสามารถในการแข่งขัน อันเป็นการดำเนินงานเพื่อสังคมสิ่งแวดล้อม และคุณภาพชีวิตของประชาชน



การปฏิบัติงานของเจ้าหน้าที่ผู้ให้บริการรับตัวอย่างเพื่อตรวจวิเคราะห์

ในปีงบประมาณ 2555 กรมสรรพสามิตมีผลการดำเนินงานทางด้านการตรวจวิเคราะห์สินค้าและของกลาง ดังนี้

| แผนงาน/โครงการ | ผลการดำเนินงาน ปีงบประมาณ 2555 |
|--|-----------------------------------|
| 1. ตรวจวิเคราะห์สินค้าสรรพสามิตและของกลาง (ตัวอย่าง) | |
| 1.1 ตัวอย่างสุรา และแอลกอฮอล์ | 2,900 |
| 1.2 ตัวอย่างน้ำมัน และผลิตภัณฑ์น้ำมัน | 4,050 |
| 1.3 ตัวอย่างเครื่องดื่ม น้ำผลไม้ และน้ำพืชผัก และสินค้าอื่นๆ | 640 |
| 2. การตรวจวิเคราะห์สารเปลี่ยนแปลงสภาพแอลกอฮอล์ (ตัวอย่าง) | 1,188 |
| 3. ออกตรวจสอบโรงอุตสาหกรรมและสถานประกอบการที่อยู่ในความควบคุมของกรมสรรพสามิต (โรง) | 35 |
| 4. ตรวจสอบแอลกอฮอล์มีเตอร์ (ชุด) | 13 |
| 5. ให้คำปรึกษา แนะนำ หน่วยภาษี (เรื่อง) | 500 |

การปฏิบัติงานเชิงรุกทางด้านการตรวจวิเคราะห์สินค้าและของกลาง

กรมสรรพสามิตมีนโยบายเชิงรุกทางด้านการตรวจวิเคราะห์สินค้าและของกลาง จำนวน 3 โครงการ ดังนี้

1. โครงการตรวจวิเคราะห์สินค้าและของกลางเพื่อสนับสนุนการป้องกันและปราบปรามสินค้าที่มีข้อบกพร่องตามกฎหมาย

การดำเนินงานจะใช้รถหน่วยตรวจสอบเคลื่อนที่ (Mobile Laboratory Unit) ซึ่งเป็นนวัตกรรมที่มีมาตรฐานในการตรวจวิเคราะห์ตัวอย่างสินค้าเทียบเท่ากับห้องปฏิบัติการทดสอบน้ำมันและผลิตภัณฑ์น้ำมันในสวนกลางของกรมสรรพสามิต แต่เครื่องมือมีความสามารถในการทดสอบได้รวดเร็วและทันสมัยกว่า มีการบูรณาการแลกเปลี่ยนประสบการณ์ทางด้านการตรวจวิเคราะห์ และการตรวจปราบปรามระหว่างนักวิทยาศาสตร์และเจ้าหน้าที่สรรพสามิต เพื่อให้การดำเนินงานมีประสิทธิภาพและประสิทธิผลยิ่งขึ้น โดยรถหน่วยตรวจสอบเคลื่อนที่ดำเนินการสุ่มเก็บตัวอย่างและตรวจวิเคราะห์ตัวอย่าง ณ สถานที่ที่ทำการสุ่มตัวอย่างพร้อมทั้งแจ้งผลการตรวจวิเคราะห์ให้ทราบภายในวันที่ทำการตรวจวิเคราะห์ เพื่อให้สามารถปราบปรามผู้กระทำความผิดได้ทันที่ส่งผลให้กรมสรรพสามิตจัดเก็บภาษีได้สูงขึ้นโดยการเปรียบเทียบปรับจากคดีต่างๆ ที่มีผู้กระทำความผิด โดยมีจำนวนตัวอย่างน้ำมันและผลิตภัณฑ์น้ำมันที่ตรวจวิเคราะห์ตามโครงการนี้ในปีงบประมาณ พ.ศ. 2555 จำนวนทั้งสิ้น 3,233 ตัวอย่าง คิดเป็นค่าปรับ/ภาษีทั้งสิ้น 10,092,087 บาท



การปฏิบัติงานของเจ้าหน้าที่นักวิทยาศาสตร์ในการตรวจวิเคราะห์ตัวอย่างน้ำมันบนรถหน่วยตรวจสอบเคลื่อนที่ (Mobile Lab)

2. โครงการตรวจวิเคราะห์สินค้าสรรพสามิตเพื่อเพิ่มประสิทธิภาพการจัดเก็บภาษี

ดำเนินการโดยวิธีการสุ่มซื้อตัวอย่างจากสถานที่ผลิตและจำหน่าย แล้วนำตัวอย่างกลับมายังวิเคราะห์และแจ้งผลให้ทราบในภายหลัง การดำเนินการในโครงการนี้ได้สุ่มซื้อตัวอย่างเครื่องดื่มน้ำผลไม้และน้ำฟักจำนวนทั้งสิ้น 538 ตัวอย่าง ทำให้กรมสรรพสามิตได้ภาษีเบี่ยปรับและเงินเพิ่มจากการประเมินภาษีรวมเป็นเงินทั้งสิ้น 132,758.61 บาท

3. โครงการตรวจสอบคุณภาพสุราโดยใช้รถห้องปฏิบัติการเคลื่อนที่ (Mobile Lab)

เพื่อให้สามารถเข้าถึงผู้ประกอบการอุตสาหกรรมและประชาชนผู้บริโภค โดยมุ่งหวังให้ผู้ประกอบการอุตสาหกรรม ผู้บริโภค และเจ้าหน้าที่ที่เกี่ยวข้อง ร่วมกันนำความรู้ คำแนะนำ และเทคโนโลยีต่างๆ ช่วยกันแก้ไขและพัฒนาคุณภาพสุราให้เป็นไปตามที่กรมสรรพสามิตกำหนด ส่งผลให้กรมสรรพสามิตสามารถเก็บภาษีสุราชุมชนได้ตามเป้าหมาย และยังเป็น การประชาสัมพันธ์และส่งเสริมภาพลักษณ์ของห้องปฏิบัติการทดสอบของกรมสรรพสามิต โดยการดำเนินงานทำให้ผู้เข้ารับฟังมีความรู้ความเข้าใจในการพัฒนาคุณภาพสุราเพิ่มขึ้นร้อยละ 92.86



การปฏิบัติงานของเจ้าหน้าที่นักวิทยาศาสตร์ในการตรวจวิเคราะห์ตัวอย่างสุราและเครื่องดื่มบนรถห้องปฏิบัติการเคลื่อนที่ (Mobile Lab)

การรักษามาตรฐานห้องปฏิบัติการทางวิทยาศาสตร์

การดำเนินการในด้านมาตรฐานของห้องปฏิบัติการทดสอบ ยังคงรักษาระบบมาตรฐานของห้องปฏิบัติการโดยทำการประกันคุณภาพผลการทดสอบเพื่อทดสอบความชำนาญ (Proficiency Testing) อย่างต่อเนื่อง พร้อมทั้งการสอบเทียบเครื่องมือและการใช้สารมาตรฐานในการทดสอบ สำหรับตัวอย่างน้ำมันและผลิตภัณฑ์น้ำมันได้เข้าร่วมการประเมินผลการทดสอบ (Thai Laboratory Correlation Program) จำนวน 3 ครั้ง กับห้องปฏิบัติการด้านน้ำมันที่ได้รับการรับรองมาตรฐาน ISO 17025 จำนวน 20 แห่ง ซึ่งปรากฏว่าผลการทดสอบผ่านเกณฑ์การประเมินทั้ง 3 ครั้ง และเมื่อวันที่ 24 กุมภาพันธ์ 2555 กรมสรรพสามิตได้รับเกียรติเป็นเจ้าภาพในการจัดประชุม Thai Laboratory Correlation Program ครั้งที่ 52

กรมสรรพสามิตยังคงรักษามาตรฐานคุณภาพในการตรวจวิเคราะห์สินค้าและของกลางตามมาตรฐานสากล ISO/IEC 17025 เพื่อให้การตรวจวิเคราะห์สินค้าและของกลางมีความถูกต้องเป็นไปตามมาตรฐานสากลนำไปสู่การบริหารการจัดเก็บภาษีและการตรวจปราบปรามของกรมสรรพสามิตที่มีประสิทธิภาพและประสิทธิผลสูงสุด





กรมสรรพสามิตเป็นเจ้าภาพจัดประชุม Thai Laboratory Correlation Program ครั้งที่ 52 ณ โรงแรม Hip Hotel เมื่อวันที่ 24 กุมภาพันธ์ 2555

งานด้านการศึกษาและให้ความรู้

กลุ่มวิเคราะห์หัตถ์สินค้าและของกลางเป็นศูนย์กลางการศึกษาเพื่อให้ความรู้ความเข้าใจ รวมถึงประชาสัมพันธ์ เผยแพร่ข่าวสารความรู้และความเข้าใจด้านการตรวจวิเคราะห์หัตถ์สินค้าสรรพสามิตให้กับหน่วยงานของกรมสรรพสามิต ส่วนราชการที่เกี่ยวข้อง นักเรียน นักศึกษา และประชาชนที่สนใจ โดยได้รับความสนใจจากมหาวิทยาลัยส่งนักศึกษาคณะวิทยาศาสตร์เข้าฝึกงาน จัดอบรมการตรวจวิเคราะห์เครื่องดื่มแก่บริษัทเอกชนที่สนใจ รวมถึงการเข้ามาศึกษาดูงานของนักศึกษาจากมหาวิทยาลัยอิสลามยะลา เป็นต้น



คณะอาจารย์และนักศึกษา สาขาวิชาวิทยาศาสตร์และสาขาวิชาเคมีประยุกต์ จากมหาวิทยาลัยอิสลามยะลา จำนวน 50 คน เดินทางมาดูงานทางด้านการตรวจวิเคราะห์หัตถ์สินค้าสรรพสามิต ของกลุ่มวิเคราะห์หัตถ์สินค้าและของกลาง กรมสรรพสามิต เมื่อวันที่ 12 กันยายน 2555

ยุทธศาสตร์ที่ 3

พลิกต้นมาตรฐานบริการสู่ความเป็นเลิศระดับสากล

การขอใบอนุญาตผ่านเครือข่ายอินเทอร์เน็ต

เพื่อเป็นช่องทางให้ผู้ประสงค์ขอรับใบอนุญาตสามารถขอใบอนุญาตขาย นำเข้า-ส่งออก สุรา ยาสูบ ไฟ ผ่านเครือข่ายอินเทอร์เน็ต รวมถึงเพื่อให้การปฏิบัติงานเกี่ยวกับการออกใบอนุญาตของเจ้าพนักงานสรรพสามิต เป็นไปแนวทางเดียวกัน กรมสรรพสามิตจึงกำหนดหลักเกณฑ์การขอใบอนุญาตผ่านเครือข่ายอินเทอร์เน็ตดังนี้

การขอใบอนุญาตผ่านเครือข่ายอินเทอร์เน็ตของผู้ขอรับใบอนุญาต

- ผู้ประสงค์ยื่นขอใบอนุญาตขายสุรา ยาสูบ ไฟ ผ่านเครือข่ายอินเทอร์เน็ตต้องมีคุณสมบัติและปฏิบัติดังต่อไปนี้
 1. คุณสมบัติของผู้ขอรับใบอนุญาตขายสุรา ยาสูบ ไฟ ผ่านเครือข่ายอินเทอร์เน็ต
 - 1) ต้องเป็นผู้รับอนุญาตรายเดิมที่กรมสรรพสามิตมีฐานข้อมูลอยู่แล้ว
 - 2) ไม่เป็นผู้ต้องห้ามออกใบอนุญาตภายในเวลาที่กฎหมายกำหนด
 - 3) สถานที่ขอรับใบอนุญาตต้องไม่เป็นสถานที่ต้องห้ามออกใบอนุญาตตามกฎหมายกระทรวงออกตามพระราชบัญญัติสุรา พ.ศ. 2493 กฎกระทรวงออกตามพระราชบัญญัติยาสูบ พ.ศ. 2509 และตามพระราชบัญญัติควบคุมเครื่องดื่มแอลกอฮอล์ พ.ศ. 2551
 2. ประเภทใบอนุญาตขายสุรา ยาสูบ ไฟ ที่ให้บริการผ่านเครือข่ายอินเทอร์เน็ต
 - 1) ใบอนุญาตขายสุราประเภทที่ 1 (ใบอนุญาตสำหรับขายสุราทุกชนิดที่มีการขายครั้งหนึ่งเป็นจำนวนตั้งแต่สิบลิตรขึ้นไป)
 - 2) ใบอนุญาตขายสุราประเภทที่ 2 (ใบอนุญาตสำหรับขายสุราที่ทำในราชอาณาจักร ที่มีการขายครั้งหนึ่งเป็นจำนวนตั้งแต่สิบลิตรขึ้นไป)
 - 3) ใบอนุญาตขายสุราประเภทที่ 3 (ใบอนุญาตสำหรับขายสุราทุกชนิดที่มีการขายครั้งหนึ่งเป็นจำนวนต่ำกว่าสิบลิตร)
 - 4) ใบอนุญาตขายสุราประเภทที่ 4 (ใบอนุญาตสำหรับขายสุราที่ทำในราชอาณาจักรที่มีการขายครั้งหนึ่งเป็นจำนวนต่ำกว่าสิบลิตร)
 - 5) ใบอนุญาตขายสุราประเภทที่ 5 (ใบอนุญาตสำหรับขายสุราทุกชนิดที่มีการขายครั้งหนึ่งเป็นจำนวนต่ำกว่าสิบลิตร เพื่อดื่ม ณ สถานที่ขายเป็นการชั่วคราวไม่เกิน 10 วัน)
 - 6) ใบอนุญาตขายสุราประเภทที่ 6 (ใบอนุญาตสำหรับขายสุราที่ทำในราชอาณาจักรที่มีการขายครั้งหนึ่งเป็นจำนวนต่ำกว่าสิบลิตร เพื่อดื่ม ณ สถานที่ขายเป็นการชั่วคราวไม่เกิน 10 วัน)
 - 7) ใบอนุญาตขายสุราประเภทที่ 7 (ใบอนุญาตสำหรับขายสุราครั้งหนึ่งเป็นจำนวนต่ำกว่าสิบลิตร เพื่อดื่มภายในสมาคมหรือสโมสร)
 - 8) ใบอนุญาตขายยาสูบประเภท 1 (ขายโดยไม่จำกัดจำนวน)
 - 9) ใบอนุญาตขายยาสูบประเภท 2 (ขายครั้งละไม่เกิน 20,000 มวน ถ้าเป็นยาเส้นปรง หรือยาเคี้ยว ครั้งละไม่เกิน 10 กิโลกรัม)
 - 10) ใบอนุญาตขายยาสูบประเภท 3 (ขายครั้งละไม่เกิน 1,000 มวน ถ้าเป็นยาเส้นปรง หรือยาเคี้ยว ครั้งละไม่เกิน 200 กรัม)
 - 11) ใบอนุญาตขายไฟประเภทขายส่ง
 - 12) ใบอนุญาตขายไฟประเภทขายปลีก



3. ให้ผู้ขอรับใบอนุญาตลงทะเบียนเป็นผู้ให้บริการขอใบอนุญาตผ่านเครือข่ายอินเทอร์เน็ตของกรมสรรพสามิต โดยใช้เลขบัตรประจำตัวประชาชน (สำหรับบุคคลธรรมดา) หรือเลขทะเบียนนิติบุคคล (สำหรับนิติบุคคล) ลงทะเบียนขอรับบัญชีผู้ใช้บริการ (Username) และรหัสผู้ใช้บริการ (Password) เพื่อใช้บริการขอใบอนุญาตผ่านเครือข่ายอินเทอร์เน็ต

4. เมื่อดำเนินการลงทะเบียนเป็นผู้ให้บริการขอใบอนุญาตผ่านเครือข่ายอินเทอร์เน็ตของกรมสรรพสามิตแล้ว นำบัญชีผู้ใช้บริการ (Username) และรหัสผู้ใช้บริการ (Password) ที่ทำการลงทะเบียนแล้วนำเข้าสู่ระบบงานขอใบอนุญาตสุรา ยาสูบ ไฟ ผ่านเครือข่ายอินเทอร์เน็ต เพื่อเข้ารับบริการขอใบอนุญาตขายสุรา ยาสูบ ไฟ ผ่านเครือข่ายอินเทอร์เน็ต

5. ผู้ขอรับใบอนุญาตต้องตรวจสอบความถูกต้องของข้อมูล และเลือกช่องทางชำระเงิน โดยชำระเงินค่าธรรมเนียมใบอนุญาตผ่านระบบชำระเงินออนไลน์ (Internet Banking) ของธนาคารกรุงไทย จำกัด (มหาชน) หรือชำระที่เคาน์เตอร์เซอร์วิส (Counter Service) หรือเครื่องถอนเงินหรือฝากเงินธนาคารหรือโอนเงินโดยอัตโนมัติ (ATM) ของธนาคารกรุงไทย จำกัด (มหาชน) ทั่วประเทศ ภายในระยะเวลา 7 วัน หลังจากที่ทำรายการขอใบอนุญาตขายผ่านเครือข่ายอินเทอร์เน็ต และให้ตรวจสอบการชำระเงินจากเจ้าพนักงานสรรพสามิตในระบบงานขอใบอนุญาตผ่านเครือข่ายอินเทอร์เน็ตในวันทำการถัดไป

6. ให้ผู้ขอรับใบอนุญาตตรวจสอบข้อมูลการขอใบอนุญาตผ่านเครือข่ายอินเทอร์เน็ต เมื่อได้รับการยืนยันอนุมัติการขอใบอนุญาตแล้ว ให้รอรับใบอนุญาตทางไปรษณีย์ภายใน 5 วันทำการ นับจากวันที่ได้รับอนุมัติการขอใบอนุญาต

○ ผู้ประสงค์ยื่นขอใบอนุญาตนำเข้า - ส่งออก สุรา ยาสูบ ไฟ ผ่านเครือข่ายอินเทอร์เน็ตต้องมีคุณสมบัติและปฏิบัติดังต่อไปนี้

1. คุณสมบัติของผู้ขอรับใบอนุญาตนำเข้า - ส่งออก สุรา ยาสูบ ไฟ ผ่านเครือข่ายอินเทอร์เน็ต
 - 1) ต้องเป็นผู้รับอนุญาตรายเดิมที่กรมสรรพสามิตมีฐานข้อมูลอยู่แล้ว
 - 2) ไม่เป็นผู้ต้องห้ามออกใบอนุญาตภายในเวลาที่กฎหมายกำหนด

2. ประเภทใบอนุญาตนำเข้า - ส่งออก ที่ให้บริการผ่านเครือข่ายอินเทอร์เน็ต
 - 1) ใบอนุญาตนำเข้าสุราเข้ามาในราชอาณาจักร ตามมาตรา 6 แห่งพระราชบัญญัติสุรา พ.ศ. 2493
 - 2) ใบอนุญาตนำเข้าในหรือส่งออกป่นอกราชอาณาจักรซึ่งเมล็ดพันธุ์ยาสูบ ต้นยาสูบ ใบยา ยาอัด หรือส่งออกป่นอกราชอาณาจักรซึ่งยาเส้นหรือยาสูบที่ผลิตในราชอาณาจักร ตามมาตรา 27 แห่งพระราชบัญญัติยาสูบ พ.ศ. 2509
 - 3) ใบอนุญาตนำยาสูบชนิดบุหรี่ยี่ห้อที่ผลิตในต่างประเทศเข้ามาในราชอาณาจักร ตามมาตรา 27 แห่งพระราชบัญญัติยาสูบ พ.ศ. 2509
 - 4) ใบอนุญาตนำยาเส้น ยาสูบชนิดอื่นที่ผลิตในต่างประเทศนอกจากยาสูบชนิดบุหรี่ยี่ห้อที่ผลิตในต่างประเทศเข้ามาในราชอาณาจักร ตามมาตรา 27 แห่งพระราชบัญญัติยาสูบ พ.ศ. 2509
 - 5) ใบอนุญาตส่งยาเส้น ยาสูบที่ผลิตในต่างประเทศออกไปนอกราชอาณาจักร ตามมาตรา 27 แห่งพระราชบัญญัติยาสูบ พ.ศ. 2509
 - 6) ใบอนุญาตนำไฟเข้ามาในราชอาณาจักร
3. ให้ผู้ขอรับใบอนุญาตลงทะเบียนเป็นผู้ให้บริการขอใบอนุญาตผ่านเครือข่ายอินเทอร์เน็ตของกรมสรรพสามิต โดยใช้เลขบัตรประจำตัวประชาชน (สำหรับบุคคลธรรมดา) หรือเลขทะเบียนนิติบุคคล (สำหรับนิติบุคคล) ลงทะเบียนขอรับบัญชีผู้ให้บริการ (Username) และรหัสผู้ให้บริการ (Password) เพื่อให้บริการขอใบอนุญาตผ่านเครือข่ายอินเทอร์เน็ต
4. เมื่อดำเนินการลงทะเบียนเป็นผู้ให้บริการขอใบอนุญาตผ่านเครือข่ายอินเทอร์เน็ตของกรมสรรพสามิตแล้ว นำบัญชีผู้ให้บริการ (Username) และรหัสผู้ให้บริการ (Password) ที่ทำการลงทะเบียนแล้วนำเข้า (Login) ระบบงานขอใบอนุญาตสุรา ยาสูบ ไฟ ผ่านเครือข่ายอินเทอร์เน็ต เพื่อเข้ารับบริการขอใบอนุญาตขายสุรา ยาสูบ ไฟ ผ่านเครือข่ายอินเทอร์เน็ต
5. ให้ผู้ขอรับใบอนุญาตเข้าระบบงานขอใบอนุญาตนำเข้า - ส่งออก สุรา ยาสูบ ไฟ กรอกคำร้องขอใบอนุญาตนำเข้า - ส่งออก ตรวจสอบความถูกต้องครบถ้วนของข้อมูล เลือกรูปแบบใบอนุญาต และแนบเอกสารสำคัญสำหรับการอนุมัติขอใบอนุญาตตามประเภทใบอนุญาต
6. รอกการตรวจสอบและอนุมัติเอกสารจากเจ้าพนักงานสรรพสามิตเพื่อทำการชำระเงิน
7. เมื่อเจ้าพนักงานสรรพสามิตอนุมัติเอกสารแล้ว ให้ผู้ขอรับใบอนุญาตเลือกช่องทางในการชำระเงิน โดยชำระเงินค่าธรรมเนียมใบอนุญาตผ่านระบบชำระเงินออนไลน์ (Internet Banking) ของธนาคารกรุงไทย จำกัด (มหาชน) หรือชำระที่เคาน์เตอร์เซอร์วิส (Counter Service) หรือเครื่องถอนเงินหรือฝากเงินธนาคารหรือโอนเงินโดยอัตโนมัติ (ATM) ของธนาคารกรุงไทย จำกัด (มหาชน) ทั่วประเทศ ภายในระยะเวลา 7 วัน หลังจากที่ทำการขอใบอนุญาตนำเข้า - ส่งออก และให้ตรวจสอบการชำระเงินจากเจ้าพนักงานสรรพสามิตในระบบงานขอใบอนุญาตผ่านเครือข่ายอินเทอร์เน็ตในวันทำการถัดไป
8. ให้ผู้ขอรับใบอนุญาตตรวจสอบข้อมูลการขอใบอนุญาตผ่านเครือข่ายอินเทอร์เน็ต เมื่อได้รับการยืนยันอนุมัติการขอใบอนุญาตแล้ว ให้รอรับใบอนุญาตทางไปรษณีย์ภายใน 5 วันทำการ นับจากวันที่ได้รับอนุมัติการขอใบอนุญาต



การออกใบอนุญาตผ่านเครือข่ายอินเทอร์เน็ตสำหรับเจ้าพนักงานสรรพสามิต

○ การอนุมัติใบคำขออนุญาตขายสุรา ยาสูบ ไฟ ผ่านเครือข่ายอินเทอร์เน็ต สำหรับเจ้าพนักงานสรรพสามิต ให้ดำเนินการดังนี้

1. เจ้าพนักงานสรรพสามิตเข้าระบบงานขอใบอนุญาตขายสุรา ยาสูบ ไฟ ผ่านเครือข่ายอินเทอร์เน็ต
2. ตรวจสอบรายการขอใบอนุญาต และรอรับข้อมูลการรับชำระค่าธรรมเนียมใบอนุญาตขายสุรา ยาสูบ ไฟ ทางธนาคารในวันทำการถัดไป โดยตรวจสอบยอดการชำระค่าธรรมเนียมใบอนุญาตของผู้ขอรับใบอนุญาตในระบบงานขอใบอนุญาตขายกับระบบ New Corporate Banking ของธนาคารกรุงไทย จำกัด (มหาชน) ให้ถูกต้องครบถ้วนตรงกัน
3. อนุมัติการขอใบอนุญาต และพิมพ์ใบอนุญาตตามประเภทการขอใบอนุญาต
4. เจ้าพนักงานสรรพสามิตดำเนินการจัดส่งใบอนุญาตขายสุรา ยาสูบ ไฟ ให้ผู้ขอรับใบอนุญาตทางไปรษณีย์ภายใน 5 วันทำการ นับจากวันที่ได้รับข้อมูลการชำระเงินของผู้ขอรับใบอนุญาต
5. เจ้าพนักงานสรรพสามิตดำเนินการส่งยอดเงินค่าธรรมเนียมใบอนุญาตเข้าสู่ระบบงานรายได้ในวันสิ้นวันทำการ

○ การอนุมัติใบคำขออนุญาตนำเข้า - ส่งออก สุรา ยาสูบ ไฟ ผ่านเครือข่ายอินเทอร์เน็ต สำหรับเจ้าพนักงานสรรพสามิตให้ดำเนินการดังนี้

1. เจ้าพนักงานสรรพสามิตเข้าระบบงานขอใบอนุญาตนำเข้า - ส่งออก สุรา ยาสูบ ไฟ ผ่านเครือข่ายอินเทอร์เน็ต
2. ตรวจสอบเอกสารการยื่นขอใบอนุญาตนำเข้า - ส่งออก สุรา ยาสูบ ไฟ
3. ทำการอนุมัติเอกสารและยืนยันการอนุมัติเอกสารในระบบงานขอใบอนุญาตนำเข้า - ส่งออก สุรา ยาสูบ ไฟ เพื่อให้ผู้ขอรับใบอนุญาตชำระเงินผ่านธนาคารในขั้นตอนต่อไป
4. ตรวจสอบรายการขอใบอนุญาต และรอรับข้อมูลการรับชำระค่าธรรมเนียมใบอนุญาตนำเข้า - ส่งออก สุรา ยาสูบ ไฟ ในวันทำการถัดไป โดยตรวจสอบยอดการชำระค่าธรรมเนียมใบอนุญาตของผู้ขอรับใบอนุญาตในระบบงานขอใบอนุญาตนำเข้า - ส่งออก กับระบบ New Corporate Banking ของธนาคารกรุงไทย จำกัด (มหาชน) ให้ถูกต้องครบถ้วนตรงกัน
5. อนุมัติการขอใบอนุญาต บันทึกข้อมูลการขอใบอนุญาตเข้าสู่ฐานข้อมูลในระบบ National Single Windows เพื่อส่งข้อมูลการขอใบอนุญาตนำเข้า - ส่งออก สุรา ยาสูบ ไฟ ให้กรมศุลกากร และพิมพ์ใบอนุญาตตามประเภทการขอใบอนุญาต
6. จัดส่งใบอนุญาตนำเข้า - ส่งออก สุรา ยาสูบ ไฟ ให้ผู้ขอรับใบอนุญาตทางไปรษณีย์ภายใน 5 วันทำการ นับจากวันที่ได้รับข้อมูลการชำระเงินของผู้ขอรับใบอนุญาต
7. เจ้าพนักงานสรรพสามิตดำเนินการส่งยอดเงินค่าธรรมเนียมใบอนุญาตเข้าสู่ระบบงานรายได้ในวันสิ้นวันทำการ



การพัฒนาองค์กรสู่ “สรรพสาธิตมิติใหม่แห่งการให้บริการ” (Innovation Service Dimensions of Excise)

กรมสรรพสามิตมุ่งมั่นพัฒนาองค์กรสู่ความเป็นเลิศด้วยการนำระบบการพัฒนาคุณภาพการบริหารจัดการภาครัฐ (Public sector Management Quality Award : PMQA) ซึ่งสอดคล้องกับหลักการบริหารกิจการบ้านเมืองที่ดีหรือหลักธรรมาภิบาล (Good Governance) และการบริหารงานภาครัฐแนวใหม่ (New Public Management) นำระบบ 7s : Strategy, Structure, Systems, Style, Staff, Skills และ Shared Values รวมถึงนำ OCC : Quality Control Circle มาวิเคราะห์จุดแข็ง จุดอ่อนขององค์กรอีกทั้งนำมาประยุกต์ใช้ในการพัฒนาระบบการบริหารจัดการเพื่อยกระดับศักยภาพหรือขีดความสามารถขององค์กร สู่ความเป็นเลิศ High Performance Organization : HPO) นอกจากนี้ยังได้มีการพัฒนาและจัดวางระบบ Smart Office ให้เป็นสำนักงานที่มีอัตลักษณ์เป็นของตนเอง โดยนำระบบเทคโนโลยีที่ทันสมัยมาใช้ในการปฏิบัติงานเพื่ออำนวยความสะดวกให้ทั้งผู้ปฏิบัติงานและผู้มารับบริการให้เกิดความพึงพอใจและเสริมสร้างภาพลักษณ์ที่ดีต่อองค์กร ปัจจุบันเสร็จเรียบร้อยแล้วพร้อมใช้งาน จำนวน 76 แห่ง อยู่ระหว่างการปรับปรุงสภาพแวดล้อมให้สอดคล้องกับรูปแบบ Smart Office จำนวน 10 แห่ง และในปี 2556 จะดำเนินการเพิ่มอีก จำนวน 23 แห่ง เพื่อให้ครอบคลุมทั่วประเทศ ทั้งการนำวิธีการบริหารจัดการที่เป็นระดับสากลมาใช้และการพัฒนาและจัดวางระบบสำนักงาน Smart Office ทำให้กรมสรรพสามิตนำไปสู่การสร้าง “สรรพสาธิตมิติใหม่แห่งการบริการ” (Innovation Service Dimensions of Excise) โดยได้จัดทำมาตรฐานการให้บริการของกรมสรรพสามิต ไม่ว่าจะเป็นมาตรฐานกระบวนการ/ขั้นตอนการให้บริการ มาตรฐานสิ่งอำนวยความสะดวก มาตรฐานการให้บริการของเจ้าหน้าที่ และมาตรฐานการแต่งกายของเจ้าหน้าที่ สร้างหน่วยงานต้นแบบด้านคุณภาพการบริหารจัดการ มีการจัดทำแผนพัฒนาองค์กร และมีการสร้างนวัตกรรมการให้บริการใหม่ๆ เพื่อตอบสนองความต้องการและความคาดหวังของผู้มารับบริการ จนทำให้กรมสรรพสามิตได้รับรางวัลระดับชาติอย่างต่อเนื่องมาตั้งแต่ปี พ.ศ. 2554 จนถึงปี พ.ศ. 2555 ซึ่งเครื่องมือและวิธีการดำเนินการ คือ

การพัฒนาคุณภาพการบริหารจัดการภาครัฐ (PMQA) และการเสริมสร้างการพัฒนาองค์กรแบบบูรณาการ (Mini PMQA)

► **การพัฒนาคุณภาพการบริหารจัดการภาครัฐ (PMQA : Public sector Management Quality Award)** เป็นกรอบการบริหารจัดการองค์กรที่สำนักงาน ก.พ.ร. ได้ส่งเสริมและสนับสนุนให้ส่วนราชการนำไปใช้ในการประเมินองค์กรด้วยตนเอง ให้มองเห็นความสำเร็จและจุดบกพร่องที่ต้องมีการแก้ไขและใช้เป็นแนวทางในการปรับปรุงระบบการบริหารจัดการภายในองค์กรให้มีคุณภาพเทียบเท่ามาตรฐานสากลอย่างรอบด้าน โดยครอบคลุมระบบบริหารจัดการ 7 หมวด คือ หมวด 1 : การนำองค์กร หมวด 2 : การวางแผนเชิงยุทธศาสตร์ หมวด 3 : การให้ความสำคัญกับผู้รับบริการ และผู้มีส่วนได้ส่วนเสีย หมวด 4 : การวัด การวิเคราะห์ และการจัดการความเสี่ยง หมวด 5 : การมุ่งเน้นทรัพยากรบุคคล หมวด 6 : การจัดการกระบวนการ และหมวด 7 :

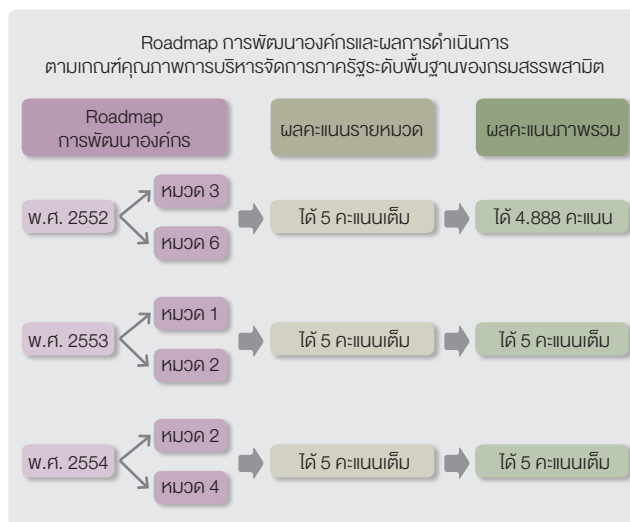



ผลลัพธ์การดำเนินงาน ซึ่งกรมสรรพสามิตได้นำเกณฑ์ PMQA มาใช้ตั้งแต่ปี 2549 โดยเป็นตัวชี้วัดหนึ่งภายใต้กรอบ คำรับรองการปฏิบัติราชการ ในปี 2552 สำนักงาน ก.พ.ร. มีการพัฒนาเกณฑ์คุณภาพการบริหารจัดการภาครัฐ ระดับพื้นฐาน (Fundamental Level : FL) โดยวางแผนทางดำเนินการพัฒนาองค์กร (PMQA Roadmap) ให้ส่วนราชการผ่านเกณฑ์หมวด 1 - 6 ในระยะเวลา 3 ปี (ปีงบประมาณ 2552 - 2554) ให้ส่งประเมินปีละ 2 หมวด

ทั้งนี้ กรมสรรพสามิต ได้พิจารณาดำเนินการและส่งประเมินแต่ละปี ดังภาพ สำหรับปีงบประมาณ 2555 สำนักงาน ก.พ.ร. ส่งเสริมให้ส่วนราชการขอรับรางวัลคุณภาพการบริหารจัดการภาครัฐในภาคสมัครใจ สำหรับหน่วยงานที่ดำเนินการครบ 6 หมวด โดยกำหนดให้มี **“รางวัลคุณภาพการบริหารจัดการภาครัฐรายหมวด”** และส่วนราชการต้องผ่านการตรวจรับรองการผ่านเกณฑ์คุณภาพการบริหารจัดการภาครัฐระดับพื้นฐาน (Certified FL) จากสำนักงาน ก.พ.ร. ก่อน จึงจะสามารถส่งผลการดำเนินการขอรับรางวัลได้ และกรมสรรพสามิตได้ผ่านการตรวจรับรองการผ่านเกณฑ์คุณภาพฯ Certified FL พร้อมเข้ารับใบประกาศเกียรติคุณเรียบร้อยแล้ว เมื่อวันที่ 18 มิถุนายน 2555 **ดังนั้น ในปีงบประมาณ 2555 กรมสรรพสามิตจึงได้พิจารณาส่งหมวด 6 : การจัดการกระบวนการ ประเมินเพื่อขอรับรางวัลการบริหารจัดการภาครัฐรายหมวด** โดยคณะผู้ตรวจประเมินรางวัลคุณภาพการบริหารจัดการภาครัฐรายหมวด ประจำปี พ.ศ. 2555 เข้าตรวจประเมินกรมสรรพสามิต เมื่อวันที่ 10 ตุลาคม 2555 ผลปรากฏว่า กรมสรรพสามิตได้รับรางวัลคุณภาพการบริหารจัดการภาครัฐรายหมวด หมวด 6 : รางวัลความเป็นเลิศด้านกระบวนการคุณภาพและนวัตกรรม เพื่อให้การพัฒนาคุณภาพการบริหาร จัดการภาครัฐได้นำไปใช้ทั่วทั้งองค์กร ในปี พ.ศ. 2555 จึงมีการขยายผลการดำเนินการไปสู่หน่วยงานในส่วนภูมิภาค โดยการจัดทำโครงการ **“การเสริมสร้างการพัฒนาองค์กรแบบบูรณาการ : Mini PMQA”** จำนวน 11 หน่วยงาน เพื่อเป็นหน่วยงานนำร่อง สำหรับในปีงบประมาณ 2556 กรมสรรพสามิตได้ให้นโยบายขยายผลการดำเนินโครงการ Mini PMQA ไปอีก จำนวน 26 หน่วยงาน และจะขยายผลการดำเนินโครงการในปีต่อไป ให้ครอบคลุมทุกหน่วยงานในส่วนภูมิภาค

ผลลัพธ์การดำเนินการพัฒนาคุณภาพการบริหารจัดการภาครัฐ (PMQA)

1. มิติด้านประสิทธิภาพ

ภารกิจหลักของกรมสรรพสามิต คือ การจัดเก็บรายได้ภาษีสรรพสามิตและการป้องกันและปราบปราม ซึ่งการจัดเก็บรายได้ภาษีสรรพสามิตกรมฯ ได้รับเป้าหมายรายได้จากกระทรวงการคลังสูงชันทุกปี และก็ยังสามารถจัดเก็บรายได้ได้ตามเป้าหมายทุกปี ยกเว้นปีที่มีมาตรการการลดภาษีน้ำมันดีเซลส่งผลให้การจัดเก็บรายได้ภาษีสรรพสามิตลดลง ซึ่งข้อเท็จจริงแล้วถ้าไม่มีมาตรการทางด้านภาษีน้ำมันดีเซล กรมสรรพสามิตก็สามารถจัดเก็บรายได้ภาษีสรรพสามิตได้สูงกว่าเป้าหมาย โดยมีมาตรการต่างๆ มาสนับสนุนให้การจัดเก็บรายได้ภาษีสรรพสามิตบรรลุผลตามเป้าหมายไม่ว่าจะเป็นมาตรการภาษีที่สนับสนุน เศรษฐกิจ สังคมและสิ่งแวดล้อม พัฒนามาตรฐานกลไกทางด้านภาษี ปรับปรุงกฎหมาย ระเบียบ กฎเกณฑ์ มีการพัฒนาระบบเทคโนโลยีสารสนเทศอย่างต่อเนื่อง จัดทำสำนักงานให้มีความทันสมัย (Smart Office) และนำระบบการพัฒนาคุณภาพการบริหารจัดการภาครัฐ (Public sector Management Quality Award : PMQA) มาใช้ในการบริหารจัดการองค์กร

อีกทั้งให้ความสำคัญกับการส่งเสริมธรรมาภิบาลเพื่อสร้างโปร่งใสในองค์กร นอกจากนี้ยังมีการนำระบบบริหารความเสี่ยง และระบบการควบคุมภายในมาช่วยควบคุมกำกับดูแลเพื่อให้เกิดความโปร่งใสและลดการทุจริตคอร์รัปชันในองค์กร

2. มิติด้านคุณภาพการให้บริการ

จากความต้องการและความคาดหวังของผู้รับบริการและผู้มีส่วนได้ส่วนเสีย **กรมสรรพสามิต** จึงมุ่งเน้นมิติของการให้บริการ จึงได้สร้าง **“สรรพสามิตมิติใหม่แห่งการบริการ”** ขึ้นมา โดยการจัดทำมาตรฐานการให้บริการของกรมสรรพสามิต ซึ่งประกอบด้วย มาตรฐานกระบวนการ/ขั้นตอนการให้บริการ มาตรฐานสิ่งอำนวยความสะดวก มาตรฐานการให้บริการของเจ้าหน้าที่ และมาตรฐานเครื่องแต่งกาย มีการกำหนดช่องทางให้การให้บริการทำธุรกรรมต่างๆ เช่น ผ่านหน้าเคาน์เตอร์ Internet ไปรษณีย์ และผ่านธนาคาร เป็นต้น อีกทั้งมีการนำนวัตกรรมใหม่ๆ มาใช้ในการให้บริการ เพื่อให้ผู้มารับบริการได้รับความสะดวก รวดเร็ว โปร่งใส และเป็นธรรม ซึ่งจากการสำรวจความพึงพอใจของผู้มารับบริการมีความพึงพอใจในระดับดีขึ้นไปอย่างต่อเนื่อง ซึ่งจากการที่กรมสรรพสามิตมีการพัฒนานวัตกรรมใหม่ๆ มาใช้ในการให้บริการ จึงทำให้กรมสรรพสามิตได้รับรางวัลระดับชาติ คือรางวัลคุณภาพการให้บริการประชาชนในปี 2554 จำนวน 3 รางวัล สำหรับปี 2555 ได้รับรางวัลบริการภาครัฐแห่งชาติ อีกจำนวน 2 รางวัลและระดับกระทรวง คือรางวัลเพชรอายุรักษ์ นอกจากนี้ยังให้ความสำคัญกับสังคมชุมชนและสร้างความสัมพันธ์ที่ดีกับผู้ประกอบการ มีการระดมทุนและวิธีการเปิดโอกาสให้ประชาชนเข้ามามีส่วนร่วมในโครงการเพื่อแสดงความคิดเห็น สิ่งที่สำคัญอีกประการหนึ่งที่จะรักษาสิทธิของบุคคลกรมสรรพสามิตก็คำนึงถึงผู้รับบริการและผู้มีส่วนได้ส่วนเสีย โดยมีช่องทางในการร้องเรียน 8 ช่องทาง



3. มิติด้านประสิทธิภาพการปฏิบัติราชการ

กรมสรรพสามิตมีการกำหนดทิศทางการขององค์กร โดยการถ่ายทอดและสื่อสารให้บุคลากรในองค์กรรับรู้ผ่านช่องทางต่างๆ มีการจัดทำแผนงาน/โครงการที่สอดคล้องกับยุทธศาสตร์และกำหนดตัวชี้วัดที่สำคัญที่เป็นภารกิจหลักและตัวชี้วัดที่ส่งผลกระทบต่อสังคมชุมชน ปรับปรุงกฎหมาย ระเบียบ กฎเกณฑ์ให้มีความทันสมัย มีการมอบอำนาจเพื่อให้เกิดความคล่องตัวในการบริหารงาน จัดหาวัสดุ อุปกรณ์ที่ทันสมัย และเพียงพอต่อการใช้งาน อีกทั้งมีการพัฒนานวัตกรรมใหม่ๆ และนำเทคโนโลยีที่ทันสมัยมาใช้ในการปฏิบัติงาน และจากการที่กรมสรรพสามิตมุ่งเน้นมิติของการให้บริการในการสร้าง **“สรรพสามิตมิติใหม่แห่งการบริการ”** ขึ้นมา จึงมีการปรับปรุงกระบวนการทำงานทั้งกระบวนการสร้างคุณค่าและกระบวนการสนับสนุน มีการประกาศใช้กำหนดระยะเวลาแล้วเสร็จของงาน จัดทำศูนย์กลางคู่มือโดยรวบรวมคู่มือการปฏิบัติงานทั้งตามกระบวนการสร้างคุณค่าและกระบวนการสนับสนุน ปัจจุบันมีคู่มือการปฏิบัติงานจำนวน 95 เรื่อง สามารถเข้าไปดูได้ใน Intranet ของกรมสรรพสามิต และจะขยายผลการจัดทำคู่มือของสำนักงานสรรพสามิตพื้นที่และสำนักงานสรรพสามิตภาคเพิ่มเติม มีการคำนวณต้นทุนต่อหน่วยผลผลิต สำหรับทางด้านบุคลากรเพื่อเป็นการเสริมสร้างให้บุคลากรมีความรู้ ความสามารถ และทักษะในการปฏิบัติจึงส่งเสริมสนับสนุนให้มีการศึกษา/อบรม/สัมมนา อีกทั้งมีการจัดทำเส้นทางความก้าวหน้าในอาชีพ และมีระบบการประเมินผลและให้รางวัล



4. มิติด้านการพัฒนาองค์กร

จากความท้าทายในเชิงยุทธศาสตร์ อีกทั้งต้องเตรียมความพร้อมเพื่อรองรับกับการเปิดประชาคมเศรษฐกิจอาเซียน (AEC) ซึ่งความท้าทายในเชิงยุทธศาสตร์ ทั้งทางด้านพันธกิจคือการจัดเก็บรายได้ภาษีสรรพสามิตให้ได้ตามเป้าหมาย ด้านปฏิบัติการคือมีการพัฒนานวัตกรรมใหม่ๆ ในการปฏิบัติงานและการพัฒนารูปแบบการให้บริการ เพื่อให้ผู้รับบริการและผู้มีส่วนได้เสียได้รับความสะดวก รวดเร็ว โปร่งใสและเป็นธรรม ด้านบุคลากรคือการส่งเสริมความก้าวหน้า การรักษาองค์ความรู้ การสร้างความผูกพันและความผูกพันในองค์กร และด้านสังคมคือการสร้างภาพลักษณ์องค์กรและความสัมพันธ์ที่ดีกับสังคม ชุมชน โดยมีการกำกับดูแลองค์กรที่ดีที่เน้นด้านรัฐ สังคม และสิ่งแวดล้อม นอกจากนี้ กรมสรรพสามิตยังมีการพัฒนาองค์กรทั้งทางด้านสำนักงานและวิธีการบริหารจัดการทางด้านสำนักงานได้มีการพัฒนาและจัดวางระบบสำนักงาน Smart Office ซึ่งเป็นสำนักงานที่มีอัตลักษณ์เป็นของตนเองโดยนำระบบเทคโนโลยีที่ทันสมัยมาใช้ในการปฏิบัติงานเพื่ออำนวยความสะดวกทั้งผู้ปฏิบัติงานและผู้รับบริการ ทางด้านการบริหารจัดการได้นำระบบการพัฒนาคุณภาพการบริหารจัดการภาครัฐ (Public Sector Management Quality Award : PMQA) มาใช้ในการพัฒนาองค์กรอย่างต่อเนื่อง อีกทั้งมีการจัดทำหน่วยงานต้นแบบด้านคุณภาพการบริหารจัดการ โดยนำเครื่องมือที่เป็นระดับสากล เช่น PMQA, 7S, QCC มาวิเคราะห์จุดแข็งจุดอ่อนขององค์กร และจัดทำแผนพัฒนาองค์กร นอกจากนี้เพื่อเป็นการรองรับการเปิดประชาคมเศรษฐกิจอาเซียน (AEC) กรมสรรพสามิตจึงได้แต่งตั้งคณะทำงานจำนวน 4 ชุด (P = Planning O = Organizing L = Leading C = Controlling) เพื่อมาพัฒนา ศึกษาวิเคราะห์ เสนอแนะแนวทางในการดำเนินการในเรื่องบทบาทภารกิจเกี่ยวกับการบริหารงานของกรมสรรพสามิต



หน่วยงานต้นแบบคุณภาพบริหารจัดการ

กรมสรรพสามิตได้ตระหนักถึงความสำคัญในการเสริมสร้างให้หน่วยงานในกรมสรรพสามิตมีสมรรถนะในด้านการบริหารจัดการที่สูงขึ้น (High Performance Organization: HPO) โดยยกระดับมาตรฐานการให้บริการในด้านต่างๆ ให้เทียบเท่ากับระดับสากลตามเกณฑ์คุณภาพการบริหารจัดการภาครัฐ (PMQA) เพื่อเป็นการเสริมสร้างภาพลักษณ์ที่ดีให้กับองค์กร รวมทั้งสามารถตอบสนองความต้องการ และความคาดหวังของผู้รับบริการให้เพิ่มมากขึ้น

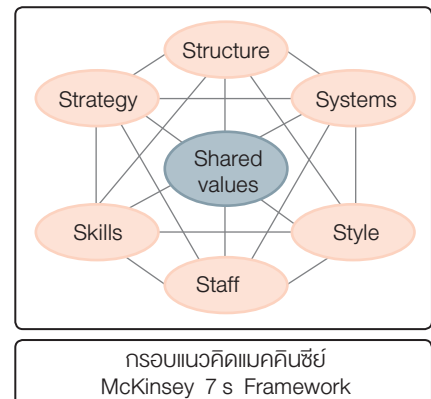

ในปีงบประมาณ 2554 กรมสรรพสามิต จึงผลักดันให้เกิดการนำแนวคิดดังกล่าวข้างต้นมาพัฒนาอย่างเป็นรูปธรรม โดยการสร้างหน่วยงานต้นแบบคุณภาพการบริหารจัดการขึ้น 4 หน่วยงาน อันประกอบด้วย สำนักงานสรรพสามิตพื้นที่กรุงเทพมหานคร 3 สำนักงานสรรพสามิตพื้นที่เชียงใหม่ สำนักงานสรรพสามิตพื้นที่สมุทรสาคร



และสำนักงานสรรพสามิตภาคที่ 6 ซึ่งในการดำเนินการโครงการดังกล่าวข้างต้น ทุกหน่วยงานที่เข้าร่วมโครงการได้นำเครื่องมือในการพัฒนาระบบบริหารจัดการที่เป็นระดับสากลมาใช้ไม่ว่าจะเป็นเกณฑ์คุณภาพการบริหารจัดการภาครัฐ (PMQA) การวิเคราะห์จุดแข็ง/จุดอ่อนของหน่วยงาน โดยใช้หลัก 7S Model เพื่อเป็นแนวทางส่งเสริมจุดแข็งและพัฒนาโอกาสในจุดที่ต้องปรับปรุงอย่างเป็นระบบ การจัดทำแผนพัฒนาหน่วยงานผ่านการจัดกิจกรรมกลุ่มควบคุมคุณภาพ (Quality Control Circle : QCC) เป็นต้น



ผลจากการดำเนินงานของหน่วยงานต้นแบบด้านคุณภาพการบริหารจัดการ นำไปสู่การจัดทำแผนการพัฒนาศูนย์ฯ จัดทำมาตรฐานการให้บริการของกรมสรรพสามิตขึ้น ซึ่งประกอบด้วย มาตรฐานด้านกระบวนการ/ขั้นตอนการบริการ มาตรฐานด้านสิ่งอำนวยความสะดวก มาตรฐานด้านการให้บริการของเจ้าหน้าที่ และมาตรฐานด้านการแต่งกายของเจ้าหน้าที่ รวมทั้ง จัดทำหนังสือ กรณีศึกษา วิธีการปฏิบัติที่ดี (Best Practices) ของหน่วยงานต้นแบบด้านคุณภาพการบริหารจัดการ เพื่อใช้เป็นกรณีศึกษา และเป็นแหล่งแลกเปลี่ยนเรียนรู้ให้หน่วยงานในกรมสรรพสามิตนำวิธีการปฏิบัติที่ดีๆ ไปประยุกต์ใช้เป็นแนวทางในการพัฒนาศูนย์ฯ ด้านต่างๆ



ในปีงบประมาณ 2555 กรมสรรพสามิต ได้มีการติดตามการรักษามาตรฐานการให้บริการของหน่วยงานต้นแบบอย่างต่อเนื่อง รวมทั้งได้มีการขยายผลการดำเนินการพัฒนาองค์กรไปในแนวทางเดียวกันกับหน่วยงานต้นแบบฯ เพื่อสร้างองค์กรให้เป็น “สรรพสามิตมิติใหม่แห่งการบริการ” (Innovative Service Dimensions of Excise) ให้ครอบคลุมทั่วทั้งองค์กร สำหรับปี พ.ศ. 2556 เพื่อเป็นการสร้างความยั่งยืนในการรักษามาตรฐานการให้บริการของกรมสรรพสามิต จึงได้จัดทำโครงการตรวจติดตามการดำเนินการตามมาตรฐานการให้บริการของกรมสรรพสามิต

รางวัลระดับชาติ

พระราชกฤษฎีกาว่าด้วยหลักเกณฑ์และวิธีการบริหารกิจการบ้านเมืองที่ดี พ.ศ. 2546 ได้กำหนดแนวทางในการปรับปรุงงานของรัฐให้มีประสิทธิภาพมากขึ้นไว้ในหลายมาตราเช่น ในหมวด 5 เรื่องการลดขั้นตอน

การปฏิบัติงานมาตรา 29 กำหนดให้ “ส่วนราชการแต่ละแห่งที่ต้องปฏิบัติงานเกี่ยวข้องกับการให้บริการประชาชนหรือการติดต่อประสานงานระหว่างส่วนราชการด้วยกันต้องจัดทำแผนภูมิขั้นตอนระยะเวลาการดำเนินการแล้วเผยแพร่เพื่อให้ประชาชนหรือผู้เกี่ยวข้องตรวจสอบได้”

ดังนั้น เพื่อให้บรรลุเป้าหมายดังกล่าวสำนักงาน ก.พ.ร. จึงได้ดำเนินการส่งเสริมสนับสนุนและผลักดันให้ส่วนราชการต่างๆ พัฒนาคุณภาพการให้บริการให้มีประสิทธิภาพ เป็นมาตรฐานในระดับสากลด้วยการลดขั้นตอนและระยะเวลาการดำเนินการให้บริการอย่างต่อเนื่อง โดยในปีงบประมาณ 2554 ได้เชิญชวนให้ส่วนราชการต่างๆ เสนอผลงานการพัฒนาคุณภาพการให้บริการประชาชนเพื่อขอรับ “รางวัลคุณภาพการให้บริการประชาชน ประจำปี พ.ศ. 2554” ซึ่งกรมสรรพสามิตได้ผลักดันให้หน่วยงานภายในกรมเสนอผลงานเพื่อขอรับรางวัลดังกล่าว ผลปรากฏว่า กรมสรรพสามิตมีผลงานที่ได้รับรางวัลจำนวน 3 รางวัล ดังนี้

รางวัลดีเด่นประเภทรางวัลนวัตกรรมการให้บริการ จำนวน 2 รางวัล คือ

1. “การให้บริการยื่นแบบ และชำระภาษีสรรพสามิตผ่านเครือข่ายอินเทอร์เน็ต (e-Excise)” ของศูนย์เทคโนโลยีสารสนเทศ
2. “ระบบมาตรวัดแบบสื่อสารทางไกล เพื่อควบคุมการผลิตและเสียภาษีเครื่องดื่ม (Beverage Tax Meter Online)” ของสำนักมาตรฐานและพัฒนากิจการจัดเก็บภาษี 1



รางวัลชมเชยประเภทรายกระบวนการ จำนวน 1 รางวัล คือ

3. การต่อใบอนุญาตขายสุรา ยาสูบ และไฟ

สำหรับปี 2555 กรมสรรพสามิตได้ส่งเสริมผลักดันให้หน่วยงานมีการพัฒนา และปรับปรุงประสิทธิภาพการปฏิบัติราชการให้ตอบสนองต่อความพึงพอใจสูงสุดของประชาชน และส่งเข้าประกวด “รางวัลบริการภาครัฐแห่งชาติ (Thailand Public Service Award) ประจำปี พ.ศ. 2555” ผลปรากฏว่ากรมสรรพสามิตได้รับรางวัลประเภทนวัตกรรมการบริการที่เป็นเลิศ จำนวน 2 รางวัล คือ

1. “โครงการเพิ่มประสิทธิภาพระบบควบคุมและติดตามการขนส่งน้ำมันทางบก กรมสรรพสามิต” ของสำนักตรวจสอบ ป้องกันและปราบปราม

2. “สำนักงานประทับใจ” ของสำนักงานสรรพสามิตพื้นที่เชียงใหม่ สาขาเมืองเชียงใหม่

และในปี พ.ศ. 2556 กรมสรรพสามิตก็จะส่งเสริม ผลักดัน และกระตุ้นให้หน่วยงานที่มีแนวคิดในเรื่องนวัตกรรมใหม่ๆ ส่งเข้าประกวดเพื่อขอรับรางวัลระดับชาติอย่างต่อเนื่อง



ยุทธศาสตร์ที่ 4

บริหารงานแบบองค์กรพลวัต โดยยึดหลักธรรมาภิบาล

การบริหารทรัพยากรบุคคล ประจำปีงบประมาณ พ.ศ. 2555

การบริหารทรัพยากรบุคคลของสำนักบริหารทรัพยากรบุคคล เกี่ยวกับการปรับปรุงตำแหน่ง การเลื่อนตำแหน่ง การบรรจุและรับโอน การเปลี่ยนแปลงตำแหน่ง การสรรหาและเลือกสรรพนักงานราชการ การจ้างงาน ลูกจ้างชั่วคราว ได้ดำเนินการดังนี้

- 1) ดำเนินการขอจ้างลูกจ้างชั่วคราวประจำปีงบประมาณ พ.ศ. 2555 จำนวน 1,817 อัตรา
- 2) กำหนดกรอบอัตรากำลังพนักงานราชการ ประจำปีงบประมาณ พ.ศ. 2556 - 2558 คณะกรรมการบริหารพนักงานราชการ (คพร.) สำนักงาน ก.พ. ได้อนุมัติกรอบพนักงานราชการ จำนวน 801 อัตรา
- 3) การกำหนดตำแหน่ง
 - 3.1) ทบทวนการกำหนดตำแหน่งจากระดับชำนาญการหรือชำนาญการพิเศษ เป็นชำนาญการพิเศษ จำนวน 75 ตำแหน่ง
 - 3.2) ปรับปรุงตำแหน่งนักจัดการงานทั่วไปชำนาญการ ฝ่ายอำนวยการ สำนักงานสรรพสามิตภาคที่ 1 - 10 จากระดับชำนาญการ เป็นระดับชำนาญการพิเศษ จำนวน 10 ตำแหน่ง
 - 3.3) ปรับปรุงตำแหน่งผู้อำนวยการเฉพาะด้านคอมพิวเตอร์ (ประเภทอำนวยการ ระดับต้น) ศูนย์เทคโนโลยีสารสนเทศ เป็นประเภทอำนวยการ ระดับสูง
 - 3.4) ปรับปรุงการกำหนดตำแหน่งหัวหน้าฝ่ายบริหารการจัดเก็บภาษี สำนักงานสรรพสามิตพื้นที่จากระดับชำนาญการ เป็นชำนาญการพิเศษ จำนวน 17 ตำแหน่ง อยู่ในระหว่างการนำเสนอ อ.ก.พ. กระทรวงการคลัง ต่อไป
 - 3.5) ปรับปรุงการกำหนดตำแหน่งสรรพสามิตพื้นที่ เป็นระดับอำนวยการสูง จำนวน 17 พื้นที่ ได้รับอนุมัติจากคณะกรรมการการกำหนดตำแหน่งระดับสูงของกระทรวงการคลัง อยู่ระหว่างการนำเสนอ อ.ก.พ. กระทรวงการคลัง ต่อไป
 - 3.6) การกำหนดตำแหน่ง นักตรวจสอบภาษี ระดับปฏิบัติการ หรือชำนาญการ ให้สำนักงานสรรพสามิตพื้นที่ที่ยังไม่มี จำนวน 50 ตำแหน่ง อ.ก.พ. กรมสรรพสามิตให้ความเห็นชอบ อยู่ระหว่างการนำเสนอ อ.ก.พ. กระทรวงการคลัง ต่อไป
- 4) การคัดเลือกบุคคล และการประเมินผลงานบุคคล เพื่อแต่งตั้งให้ดำรงตำแหน่งประเภทวิชาการในสายงานต่างๆ (ตามหลักเกณฑ์ ว 10 ปี 2548) จำนวน 60 ราย
- 5) การขอรับการจัดสรรตำแหน่งว่างอันเนื่องมาจากการเกษียณ ปีงบประมาณ พ.ศ. 2554 จำนวน 44 อัตรา
- 6) การขอรับการจัดสรรอัตรากำลังเพื่อรองรับการพัฒนาระบบ Nation Single Window (NSW) จำนวน 5 อัตรา
- 7) การย้ายข้าราชการ ประเภทวิชาการ/ทั่วไป จำนวน 383 ราย
- 8) การพิจารณาเสนอแต่งตั้ง ประเภทบริหาร ประเภทอำนวยการ ประเภทวิชาการ (ทรงคุณวุฒิและเชี่ยวชาญ) จำนวน 36 ราย
- 9) การเลื่อนข้าราชการ จำนวน 67 ราย
- 10) การบรรจุและรับโอนข้าราชการ จำนวน 63 ราย
- 11) การให้ข้าราชการได้รับเงินเดือนตามวุฒิ/พตก./พสร. จำนวน 720 ราย

- 12) การคัดเลือกให้ข้าราชการได้วุฒิเพิ่มขึ้น จำนวน 4 ราย
- 13) รายการสรรหาและเลือกพนักงานราชการทั่วไป จำนวน 8 ราย
- 14) อนุญาตให้ข้าราชการลาออกจากราชการ จำนวน 8 ราย

การส่งเสริมและพัฒนาทรัพยากรบุคคล

ในปีงบประมาณ พ.ศ. 2555 กรมสรรพสามิตได้ดำเนินการส่งเสริมและพัฒนาบุคลากรของกรมสรรพสามิต โดยการจัดโครงการฝึกอบรมหลักสูตรเพิ่มประสิทธิภาพภารกิจหลัก สนับสนุนภารกิจหลักขององค์กร ความรู้ด้านเทคโนโลยีสารสนเทศ ความรู้ด้านภาษาอังกฤษ และหลักสูตรอื่นๆ และมอบรางวัลเพื่อเป็นการยกย่องเชิดชูเกียรติ และประกาศเกียรติคุณข้าราชการและลูกจ้างประจำ สรุปได้ดังนี้

1) โครงการฝึกอบรม/สัมมนา

| โครงการ | รุ่น | ผู้ผ่านการฝึกอบรม (คน) |
|---|------|------------------------|
| 1) โครงการฝึกอบรม/สัมมนาเพื่อเพิ่มประสิทธิภาพภารกิจหลักของกรมสรรพสามิตในหลักสูตรต่างๆ | | |
| 1.1) การเพิ่มประสิทธิภาพงานด้านการจัดเก็บภาษี | 5 | 250 |
| 1.2) การเพิ่มประสิทธิภาพงานด้านป้องกันและปราบปราม | 10 | 307 |
| 1.3) โครงการฝึกอบรมด้านเทคโนโลยีสารสนเทศ | 34 | 1,238 |
| 2) โครงการฝึกอบรม/สัมมนาเพื่อสนับสนุนภารกิจหลักขององค์กรในหลักสูตรต่างๆ | | |
| 2.1) การสัมมนาผู้บริหารระดับสูง | 1 | 150 |
| 2.2) การพัฒนาสมรรถนะด้านการบริหารจัดการ | 23 | 986 |
| 3) โครงการอื่นๆ | | |
| เช่น การบริหารงานสู่ความเป็นเลิศ การทำงานเป็นทีมอย่างบูรณาการ ภาษาอังกฤษ เป็นต้น | 11 | 459 |

2) การให้ทุนการศึกษา

กระทรวงการคลังได้จัดสรรเงินจากกองทุนพัฒนาบุคลากรของกระทรวงการคลังเพื่อให้เป็นทุนการศึกษาระดับปริญญาโทแก่ข้าราชการกรมสรรพสามิตในวงเงิน 2,305,420 ล้านบาท และเงินฝากค่าใช้จ่ายเก็บภาษีท้องถิ่น จำนวน 5,200,000 ล้านบาท ในปีการศึกษา 2555 กรมสรรพสามิตได้จัดสรรทุนการศึกษาโดยเบิกจากเงินกองทุนฯ และเงินฝากค่าใช้จ่ายฯ จำนวน 41 ทุน ให้แก่ข้าราชการในสาขาวิชาต่างๆ ดังนี้

| สาขาวิชา | ปีการศึกษา 2555 |
|----------------------|-----------------|
| สาขาบัญชี | 3 |
| สาขานิติศาสตร์ | 1 |
| สาขาเศรษฐศาสตร์ | 3 |
| สาขการบริหารธุรกิจ | 22 |
| สาขารัฐศาสตร์ | 3 |
| สาขารัฐประศาสนศาสตร์ | 7 |
| สาขาวิชาอื่นๆ | 2 |

3) การประกวดรางวัลเพชรสรรพสามิต ครั้งที่ 2 พ.ศ. 2554 (EXCISE INNOVATION AWARDS 2011) การประกวดฯ ข้างต้น ได้ดำเนินงานภายใต้ยุทธศาสตร์กรมสรรพสามิต ปีงบประมาณ 2555 ยุทธศาสตร์ที่ 4 บริหารงานแบบองค์กรพลวัต โดยยึดหลักธรรมาภิบาล เป้าประสงค์ที่ 4.6 ส่งเสริมองค์กรแห่งการเรียนรู้ และการสร้างนวัตกรรม กลยุทธ์ที่ 4.6 ส่งเสริมการสร้างนวัตกรรมและการเรียนรู้ โครงการลำดับที่ 40 โครงการ Excise Innovation Awards โดยมีวัตถุประสงค์ เพื่อส่งเสริมและสร้างแรงจูงใจให้เกิดความตื่นตัว ในการพัฒนา ปรับปรุง นำเสนอรูปแบบการให้บริการใหม่ๆ แก่ผู้รับบริการ โครงการนี้ได้รับความร่วมมือจาก หน่วยงาน/บุคคล/กลุ่มบุคคลต่างๆ ส่งผลงานเข้าประกวด สรุปได้ ดังนี้

| ลำดับที่ | ประเภท | จำนวนผลงาน ที่ส่งเข้าประกวด |
|----------|---|--------------------------------|
| 1. | ประเภทหน่วยงานระดับสำนัก/ศูนย์/กลุ่มงาน/สำนักงานสรรพสามิตภาค (รางวัลนวัตกรรมการให้บริการภายในกรมสรรพสามิต) (1) รางวัลนวัตกรรมการให้บริการภายในกรมสรรพสามิต (2) รางวัลนวัตกรรมการให้บริการประชาชนและหน่วยงานภายนอก | 3 1 |
| 2. | ประเภทหน่วยงานระดับสำนักงานสรรพสามิตพื้นที่ | 3 |
| 3. | ประเภทบุคคล/กลุ่มบุคคล | 11 |
| 4. | ประเภทบุคคลภายนอก | 2 |

4) การพิจารณาคัดเลือกข้าราชการและลูกจ้างประจำในสังกัดกรมสรรพสามิต โดยดำเนินการดังนี้

4.1) เพื่อยกย่องเชิดชูเกียรติและประกาศเกียรติคุณเป็นข้าราชการพลเรือนดีเด่นประจำปี 2554 ตามมติที่ประชุมคัดเลือก ดังนี้

นายโกศล ล้นซ้าย ตำแหน่ง นิติกรชำนาญการพิเศษ สำนักกฎหมาย

นายเดชากร เดชนุ่น ตำแหน่ง นักทรัพยากรบุคคลชำนาญการ สำนักบริหารทรัพยากรบุคคล

นายพีรพงษ์ อังกะนะ ตำแหน่ง เจ้าพนักงานสรรพสามิตชำนาญงาน สำนักงานสรรพสามิตพื้นที่ยะลา

4.2) พิจารณาคัดเลือกผู้ประพฤติปฏิบัติตนชอบด้วยความซื่อสัตย์สุจริตของกรมสรรพสามิต ประจำปี 2554 ตามมติที่ประชุมคัดเลือก ดังนี้

นายธิบัติ วัฒนกุล ตำแหน่ง นักวิชาการสรรพสามิตชำนาญการพิเศษ (รักษาราชการแทน เลขาธิการกรม) สำนักมาตรฐานและพัฒนากิจการเก็บภาษี 2

การจัดสวัสดิการกรมสรรพสามิต

สำนักบริหารทรัพยากรบุคคลได้จัดสวัสดิการ และแก้ปัญหาเพื่อบรรเทาความเดือดร้อนให้แก่บุคลากรในสังกัดกรมสรรพสามิต ดังนี้

1. การจัดสรรเงินส่วนลดสลากบำรุงการกุศล ที่ได้รับจากสำนักงานสลากกินแบ่งรัฐบาล ปีละ 3 งวดๆ ละ 1,920,000 บาท แบ่งเข้ากองทุนสรรพสามิตสงเคราะห์ จำนวน 20% และแบ่งให้สำนักงานสรรพสามิตภาค/พื้นที่ จำนวน 80% (ทั้งนี้ เป็นไปตามวัตถุประสงค์ของสำนักงานสลากกินแบ่งรัฐบาลที่กำหนดให้จัดสรรเงินข้างต้นให้หน่วยงานในส่วนภูมิภาคนำไปจัดสวัสดิการภายในหน่วยงาน) โดยกรมฯ กำหนดให้ภาค/พื้นที่ บริหารจัดการเงินที่ได้รับเป็น 3 กองทุน คือ การให้กู้ยืม การสงเคราะห์ และการนันทนาการและกิจกรรมอื่น ๆ

2. จัดโครงการตรวจสุขภาพประจำปี ให้ข้าราชการ ลูกจ้างประจำ

3. จัดโครงการตรวจสุขภาพพนักงานขับรถยนต์ ให้ลูกจ้างประจำ พนักงานราชการ และลูกจ้างชั่วคราว

4. มอบทุนการศึกษาสำหรับบุตรข้าราชการ ลูกจ้างประจำ และพนักงานราชการ รวม 247 ทุน เป็นเงิน

592,000 บาท

5. การจัดสถานพยาบาลกรมฯ ปีงบประมาณ 2555

6. การช่วยเหลือผู้ประสบภัยต่างๆ ทั้งที่เกิดจากการปฏิบัติหน้าที่ และจากภัยพิบัติ

6.1 การช่วยเหลือผู้ประสบภัยซึ่งเกิดจากการปฏิบัติหน้าที่ ถ้าได้รับบาดเจ็บสาหัส จะได้รับเงินช่วยเหลือ 5,000 บาท ถ้าได้รับบาดเจ็บไม่สาหัส จะได้รับเงินช่วยเหลือ 3,000 บาท

6.2 การช่วยเหลือผู้ประสบภัยซึ่งเกิดจากภัยพิบัติ เช่น อุทกภัย อัคคีภัย และวาตภัย ในปีงบประมาณ 2554 ได้ให้ความช่วยเหลือผู้ประสบอุทกภัย จำนวน 907 ราย และอัคคีภัย 2 ราย เป็นเงินทั้งสิ้น 9,000,000 บาท

การป้องกันและปราบปรามการทุจริต

แผนการป้องกันและปราบปรามการทุจริตเป็นการดำเนินการตามมติคณะรัฐมนตรีเมื่อวันที่ 6 พฤษภาคม 2551 เห็นชอบให้หน่วยงานภาครัฐนำแนวทางและมาตรการตามยุทธศาสตร์ชาติว่าด้วยการป้องกันและปราบปรามการทุจริต ซึ่งกรมสรรพสามิตมีจำนวน 11 โครงการย่อย (ตามยุทธศาสตร์ฯ ทั้ง 4 ของสำนักงาน ป.ป.ท.)

ผลการดำเนินการตามแผนมาตรการป้องกันและปราบปรามการทุจริต ประจำปีงบประมาณ 2554 เสร็จเรียบร้อยแล้ว ตามระดับขั้นตอนที่ 1 - 5 ตามแผนดำเนินการฯ ที่สำนักงาน ป.ป.ท. กำหนด ทั้งนี้ การดำเนินการตามแผนดังกล่าว ได้มีการศึกษาวิเคราะห์ยุทธศาสตร์ว่าด้วยการป้องกันและปราบปรามการทุจริต วิเคราะห์ความเสี่ยงของกรมสรรพสามิต เพื่อการจัดทำแผนปฏิบัติการป้องกันและปราบปรามการทุจริต ประจำปีงบประมาณ 2555 และดำเนินการตามแผนฯ ซึ่งการดำเนินการทั้ง 11 โครงการสำเร็จลุล่วงตามเป้าหมายพร้อมทั้งรายงานผลการดำเนินการไปยังสำนักงาน ป.ป.ท. เสร็จเรียบร้อยแล้ว

นโยบายการกำกับดูแลองค์การที่ดี (4 โครงการ)

ผลการดำเนินการตามนโยบายการกำกับดูแลองค์การที่ดี ประจำปีงบประมาณ 2555 เสร็จเรียบร้อยแล้ว พร้อมทั้งรายงานผลการดำเนินการให้ผู้บริหารรับทราบแล้ว ทั้งนี้ การคัดเลือกโครงการตามองค์ประกอบ 4 ด้าน ดังนี้

(1) นโยบายด้านรัฐ สังคม และสิ่งแวดล้อม

โครงการสรรพสามิตเพื่อสังคม (จัดกิจกรรมพาน้องท่องโลกกว้าง และกิจกรรมสรรพสามิตร่วมใจคืนวันสดใสให้น้อง)

โครงการรณรงค์ป้องกันและลดอุบัติเหตุทางถนนช่วงเทศกาลปีใหม่ และสงกรานต์ปีงบประมาณ 2555 มีผลการดำเนินการบรรลุตามเป้าหมาย

(2) นโยบายด้านผู้รับบริการและผู้มีส่วนได้ส่วนเสีย

โครงการพัฒนาระบบ Smart Office พร้อมปรับปรุงภาพลักษณ์ของกรมสรรพสามิต

โครงการศูนย์บริการประชาชนของกรมสรรพสามิต (ศูนย์ร้องเรียน) มีผลการดำเนินการบรรลุตามเป้าหมาย

(3) นโยบายด้านองค์การ

โครงการส่งเสริมธรรมาภิบาล

โครงการอบรมหลักสูตร “การดำเนินการทางวินัย ความรับผิดชอบทางละเมิด และมาตรฐานทางคุณธรรมจริยธรรม” มีผลการดำเนินการบรรลุตามเป้าหมาย

(4) นโยบายด้านผู้ปฏิบัติงาน

โครงการ Excise Innovation Award

โครงการเสริมสร้างความรู้ มาตรฐานคุณธรรม และจริยธรรม รวมถึงประสิทธิภาพการทำงานของข้าราชการกรมสรรพสามิต มีผลการดำเนินการบรรลุตามเป้าหมาย

การทบทวนจรรยาบรรณข้าราชการกรมสรรพสามิต

มีการทบทวนโดยการลงเว็บไซต์กรมสรรพสามิต สามิตสาร จดหมายเวียน วิทยุ โดยประสานกับทางสำนักงานเลขาธิการกรมเป็นผู้ดำเนินการ

การส่งเสริมคุณธรรมจริยธรรม

- มีการจัดทำบุญตักบาตร จำนวน 9 ครั้ง
- มีการฟังเทศน์ปฏิบัติธรรม จำนวน 1 ครั้ง

การประกันคุณภาพงานตรวจสอบภายในภาครัฐ (Internal Quality Audit Assurance : IAQA)

งานตรวจสอบภายใน มีบทบาทสำคัญในการช่วยสนับสนุนส่งเสริมให้การทำงานขององค์กร เป็นไปตามกฎ ระเบียบ ข้อบังคับ รวมถึง เป็นหน่วยงานสนับสนุนของฝ่ายบริหารในการตรวจสอบ กำกับ ดูแล เพื่อให้การดำเนินงานขององค์กรบรรลุวัตถุประสงค์ โดยมีการใช้ทรัพยากรอย่างคุ้มค่าภายใต้การบริหารความเสี่ยง การควบคุมและการกำกับดูแลที่ดี (Good Governance) ที่เหมาะสมและมีประสิทธิผล ดังนั้นงานตรวจสอบภายในจึงจำเป็นต้องดำเนินการเพื่อสร้างความเชื่อมั่นให้กับหน่วยงานภายในองค์กรและเพิ่มคุณค่าและปรับปรุงการดำเนินงานขององค์กรได้อย่างมีประสิทธิภาพ



คุณภาพงานตรวจสอบภายใน หมายถึง งานตรวจสอบภายในที่มีการปฏิบัติงานที่เป็นไปตามมาตรฐาน และผลการปฏิบัติงานสามารถสร้างความพึงพอใจให้กับหน่วยรับตรวจ การนำระบบการประกันคุณภาพมาใช้กับงานตรวจสอบภายใน จึงเป็นวิธีการที่จะทำให้หน่วยงานตรวจสอบภายในของส่วนราชการมีการพัฒนาคุณภาพงานตรวจสอบภายในให้เป็นไปตามมาตรฐานการตรวจสอบภายในและจริยธรรมการปฏิบัติงานตรวจสอบภายในของส่วนราชการ เพื่อเป็นการสร้างความเชื่อมั่นแก่บุคคลทั่วไปต่อผลการปฏิบัติงานของผู้ตรวจสอบภายใน

การประกันคุณภาพงานตรวจสอบภายใน คือ กิจกรรมต่างๆ ที่จัดให้มีขึ้นโดยการประเมินคุณภาพของกระบวนการปฏิบัติงานเป็นระยะๆ จากทั้งภายในและภายนอกอย่างต่อเนื่อง เพื่อให้เกิดความมั่นใจในคุณภาพของงานตรวจสอบภายในว่าเป็นไปอย่างเหมาะสมตามมาตรฐานวิชาชีพตรวจสอบภายใน

ทั้งนี้ กรมบัญชีกลาง โดยสำนักกำกับและพัฒนาการตรวจสอบภาครัฐ ซึ่งมีหน้าที่กำกับดูแลและพัฒนาการตรวจสอบภายในภาครัฐได้กำหนดให้มีกระบวนการประกันคุณภาพงานตรวจสอบภายในภาครัฐขึ้น โดยกำหนดหลักเกณฑ์และแนวทางการประกันคุณภาพงานตรวจสอบภายในภาครัฐ อ้างอิงตามมาตรฐานการตรวจสอบภายในและจริยธรรมการปฏิบัติงานตรวจสอบภายในของส่วนราชการ ระเบียบกระทรวงการคลังว่าด้วยการตรวจสอบภายในของส่วนราชการ พ.ศ. 2551 และคู่มือ/แนวปฏิบัติเกี่ยวกับการตรวจสอบภายในที่กำหนดโดยกรมบัญชีกลาง และกำหนดให้มีการประเมินผลการปฏิบัติงานตรวจสอบภายในจากหน่วยงานภายนอกอย่างน้อยทุกๆ 5 ปี

เกณฑ์การประเมินการประกันคุณภาพงานตรวจสอบภายในภาครัฐ จะพิจารณาจากมาตรฐานด้านคุณสมบัติ (Attribute) และมาตรฐานการปฏิบัติงาน (Performance) ที่กำหนดตามมาตรฐานการตรวจสอบและจริยธรรมของผู้ตรวจสอบภายในของส่วนราชการ ซึ่งสอดคล้องกับมาตรฐานการตรวจสอบภายในที่กำหนดโดยสมาคมผู้ตรวจสอบภายในสากล ของประเทศสหรัฐอเมริกา (The Institute of Internal Auditors : IIA) โดยมีประเด็นการพิจารณาทั้งหมด 16 ประเด็น





กรมสรรพสามิตกับการประกันคุณภาพงานตรวจสอบภายในภาครัฐ

ในปีงบประมาณ พ.ศ. 2556 กรมบัญชีกลางร่วมกับคณะกรรมการประเมินผลการประกันคุณภาพงานตรวจสอบภายในภาครัฐได้คัดเลือกหน่วยงานตรวจสอบภายในที่มีศักยภาพและสมควรได้รับการประกันคุณภาพงานตรวจสอบภายในภาครัฐ จำนวน 72 หน่วยงาน โดยกลุ่มตรวจสอบภายใน กรมสรรพสามิตเข้าร่วมการประกันคุณภาพด้วย ซึ่งการประกันคุณภาพงานตรวจสอบภายในภาครัฐ จะเป็นเครื่องมืออย่างหนึ่งสำหรับการพัฒนาตนเองของผู้ปฏิบัติงานตรวจสอบภายในและพัฒนางานด้านตรวจสอบภายในของกรมสรรพสามิต เพื่อให้มีระบบการบริหารจัดการและการปฏิบัติงานที่มีประสิทธิภาพ สร้างความเชื่อมั่นแก่ผู้บริหารและหน่วยรับตรวจว่าการปฏิบัติงานตรวจสอบภายในเป็นไปอย่างเหมาะสมตามมาตรฐานวิชาชีพตรวจสอบภายใน

โครงการก่อสร้างอาคารสำนักงานและบ้านพักข้าราชการ



ในแต่ละปีกรมสรรพสามิตได้จัดสรรงบประมาณจำนวนมากเพื่อการก่อสร้างและปรับปรุงอาคารสิ่งปลูกสร้างต่างๆ ของกรมสรรพสามิตโดยเฉพาะอย่างยิ่งการก่อสร้างอาคารสำนักงานสรรพสามิตพื้นที่และสำนักงานสรรพสามิตพื้นที่สาขา ซึ่งเป็นการพัฒนาอาคารสถานที่ให้มีความสวยงามและทันสมัย รองรับระบบ Smart Office ของกรมสรรพสามิต อำนวยความสะดวกในการให้บริการแก่ประชาชนหรือผู้เสียภาษี ซึ่งจะเป็นการสร้างความพึงพอใจให้กับผู้รับบริการและเพิ่มประสิทธิภาพในการทำงานของเจ้าหน้าที่ นอกจากนี้กรมสรรพสามิตยังได้จัดสรรงบประมาณการก่อสร้างอาคารชุดพักอาศัยข้าราชการสรรพสามิต และบ้านพักข้าราชการในพื้นที่ต่างๆ เพื่อเป็นสวัสดิการให้แก่บุคลากร ซึ่งเป็นวิธีการที่จะธำรงรักษาบุคลากรให้ปฏิบัติงานอยู่ในองค์กรนานๆ เป็นการมอบความสะดวกสบายและสร้างความพึงพอใจให้แก่บุคลากร เพื่อให้มีกำลังใจในการทำงาน เกิดความเชื่อมั่นในองค์กรและตนเอง อันเป็นการสร้างขวัญกำลังใจและเพิ่มคุณภาพชีวิตที่ดีให้แก่บุคลากรในองค์กร โดยในปี พ.ศ. 2555 มีโครงการก่อสร้างที่ได้รับการจัดสรรงบประมาณการก่อสร้าง ดำเนินการก่อสร้างแล้วเสร็จ จำนวนทั้งสิ้น 15 โครงการ และในปีงบประมาณ พ.ศ. 2556 กรมสรรพสามิตได้รับการจัดสรรงบประมาณการก่อสร้างอาคารสำนักงานสรรพสามิตและอาคารชุดพักอาศัยข้าราชการ จำนวน 16 โครงการ งบประมาณทั้งสิ้น 252,366,100 บาท เป็นโครงการก่อสร้างอาคารสำนักงาน จำนวน 10 โครงการ และอาคารชุดพักอาศัย จำนวน 6 โครงการ

สรุปผลการดำเนินงานในรอบปีงบประมาณ 2555

ตามพระราชบัญญัติข้อมูลข่าวสารของราชการ พ.ศ. 2540 ของกรมสรรพสามิต



พระราชบัญญัติข้อมูลข่าวสารของราชการ พ.ศ. 2540 มาตรา 9 กำหนดให้หน่วยงานของรัฐต้องจัดให้มีข้อมูลข่าวสารของราชการไว้ให้ประชาชนเข้าตรวจดูได้ ทั้งนี้ ตามหลักเกณฑ์และวิธีการที่คณะกรรมการข้อมูลข่าวสารของราชการกำหนด ซึ่งกรมสรรพสามิต ได้ดำเนินการจัดตั้งศูนย์ข้อมูลข่าวสารของราชการ กรมสรรพสามิต ขึ้นภายในห้องสมุดกรมสรรพสามิต

ในปีงบประมาณ 2555 กรมสรรพสามิตได้ดำเนินงานตามพระราชบัญญัติข้อมูลข่าวสารของราชการ พ.ศ.2540 ดังนี้

1. ด้านการให้บริการ ณ ศูนย์ข้อมูลข่าวสารของราชการ กรมสรรพสามิต
 - ในรอบ 1 ปี มีผู้มาใช้บริการ ณ ศูนย์ข้อมูลข่าวสารของราชการ จำนวน 896 ราย
 - สรุปผลการสำรวจความพึงพอใจของผู้ใช้บริการ ณ ศูนย์ข้อมูลข่าวสารของราชการ คือ 85.74% ซึ่งผู้ให้บริการส่วนใหญ่มีอาชีพ ค้าขาย/ประกอบธุรกิจส่วนตัว
2. ด้านการให้บริการข้อมูลข่าวสารผ่านระบบอื่นๆ ได้แก่

| | | | |
|-------------------------------|-----------------|-----------|-----|
| - โทรศัพท์ | มีจำนวนทั้งสิ้น | 118,800 | ราย |
| - โทรสาร | มีจำนวนทั้งสิ้น | 30 | ราย |
| - E-mail | มีจำนวนทั้งสิ้น | 16 | ราย |
| - เว็บไซต์ (www.excise.go.th) | มีจำนวนทั้งสิ้น | 1,159,724 | ราย |
3. ด้านการใช้ดุลพินิจตามมาตรา 15 แห่งพระราชบัญญัติข้อมูลข่าวสารของราชการ พ.ศ. 2540
 - ได้มีการปฏิเสธไม่เปิดเผยข้อมูลข่าวสารตามมาตรา 15 จำนวน 3 ราย โดยเรื่องที่ปฏิเสธ ได้แก่ ข้อมูลรายได้กรมสรรพสามิต แยกเป็นรายบริษัท
4. ด้านการพัฒนากระบวนการสารสนเทศเพื่อเผยแพร่ข้อมูลข่าวสาร

กรมสรรพสามิต ได้ดำเนินการพัฒนาระบบเผยแพร่ข้อมูลข่าวสารผ่านเว็บไซต์ www.excise.go.th ในเรื่องการจัดซื้อ จัดจ้าง ให้ชัดเจนยิ่งขึ้น โดยแยกรายละเอียดเป็นรายปี

บทบาทกรมสรรพสามิตกับการดำเนินงานตามโครงการรถคันแรก



กระทรวงการคลังได้มอบหมายให้กรมสรรพสามิตดำเนินการมาตรการรถคันแรก (ตามมติคณะรัฐมนตรีเมื่อวันที่ 13 กันยายน 2554) โดยเริ่มให้สิทธิสำหรับผู้ซื้อรถยนต์ตั้งแต่วันที่ 16 กันยายน 2554 ถึงวันที่ 31 ธันวาคม 2555 ซึ่งได้รับการตอบรับเป็นอย่างดีจากประชาชนผู้ขอใช้สิทธิ แต่อย่างไรก็ตามในช่วงแรกของมาตรการดังกล่าว ประเทศไทยประสบปัญหาอุทกภัยจึงส่งผลกระทบต่ออุตสาหกรรมผลิตรถยนต์และอุตสาหกรรมชิ้นส่วนและอะไหล่ และผู้ผลิตบางรายต้องหยุดดำเนินการประมาณ 3 - 6 เดือน ดังนั้น เพื่อเป็นการชดเชยระยะเวลาที่โรงงานผลิตรถยนต์และโรงงานผลิตชิ้นส่วนและอะไหล่ต้องหยุดดำเนินการเนื่องจากประสบปัญหาอุทกภัยและเพื่อให้ประชาชนได้รับประโยชน์สูงสุดจากมาตรการดังกล่าว เมื่อวันที่ 30 กรกฎาคม 2555 คณะรัฐมนตรีจึงมีมติเห็นชอบให้ขยายเวลารับมอรถยนต์และยื่นเอกสารหลักฐานตามมาตรการรถคันแรกออกไป

การดำเนินโครงการรถคันแรกมีวัตถุประสงค์เพื่อสนับสนุนให้ประชาชนที่ไม่เคยมีรถยนต์เป็นของตนเองได้มีโอกาสซื้อรถยนต์ใหม่คันแรก อันเป็นการยกระดับคุณภาพชีวิตของประชาชนให้มีชีวิตความเป็นอยู่ที่สะดวกสบายขึ้น ในภาคอุตสาหกรรมจะส่งเสริมอุตสาหกรรมยานยนต์และอุตสาหกรรมต่อเนื่องให้มีการขยายตัวรวมไปถึงภาคธุรกิจประกันภัย ซึ่งจะช่วยขับเคลื่อนเศรษฐกิจไทย และเกิดการจ้างงานสร้างรายได้แก่ประชาชนและภาคธุรกิจเป็นจำนวนมาก ในขณะที่เดียวกันก็จะส่งผลให้ฐานะการคลังของประเทศมีความมั่นคงยิ่งขึ้นด้วย

ในส่วนของการเบิกจ่ายเงินจะใช้วิธีการจ่ายเงินเข้าบัญชีเงินฝากธนาคารของผู้มีสิทธิ และเป็นการจ่ายเงินครบจำนวนในครั้งเดียว สำหรับขั้นตอนการเบิกจ่ายเงิน เมื่อกรมบัญชีกลางได้รับข้อมูลจากกรมสรรพสามิตแล้ว กรมบัญชีกลางจะดำเนินการขอเบิกเงินงบประมาณจากคลังผ่านระบบ GFMS และส่งข้อมูลต่อให้ธนาคารกรุงไทย เพื่อดำเนินการโอนเงินไปยังธนาคารของผู้มีสิทธิทุกธนาคารโดยไม่เรียกเก็บค่าธรรมเนียม พร้อมทั้งแจ้งข้อมูลผ่าน SMS ว่าได้โอนเงินเข้าบัญชีผู้มีสิทธิเรียบร้อยแล้ว

ทั้งนี้ เพื่อสร้างความรู้ความเข้าใจในการตรวจสอบสิทธิ กระบวนการและขั้นตอนการจ่ายเงินตามสิทธิโครงการรถคันแรก อันจะช่วยเสริมสร้างความรู้ ความเข้าใจที่ถูกต้องในนโยบายรถคันแรกของรัฐบาล พร้อมทั้งเพื่ออำนวยความสะดวกแก่ประชาชนผู้ประสงค์ยื่นใช้สิทธิตามโครงการรถคันแรกด้วยการให้บริการตรวจสอบสิทธิและรับคำขอใช้สิทธิ์ฯ แบบ One Stop Service แก่ประชาชนผู้ที่สนใจ รวมถึงการให้บริการรับปรึกษาปัญหาทุกเรื่องเกี่ยวกับโครงการรถคันแรก การให้บริการตรวจสอบสิทธิ การบริการรับแบบคำขอใช้สิทธิ์ การแสดงรถยนต์จากค่ายรถยนต์ที่เข้าหลักเกณฑ์และเงื่อนไขรถคันแรก กรมสรรพสามิตจึงได้จัดงาน “มหกรรมซื้อรถถูกใจ...รถยนต์ใหม่คันแรก” ณ แปะซิฟิคฮอลล์ ศูนย์การค้าแปซิฟิคพาร์ค ศรีราชา จังหวัดชลบุรี เมื่อวันที่ 8 - 10 พฤศจิกายน 2555 และ ณ แจ๊งวัฒนะฮอลล์ ศูนย์การค้าเซ็นทรัลพลาซ่าแจ้งวัฒนะ จังหวัดนนทบุรี เมื่อวันที่ 23 - 25 พฤศจิกายน 2555

แต่อย่างไรก็ตามเนื่องจากมีผู้ยื่นขอใช้สิทธิโครงการรถคันแรกเป็นจำนวนมาก ดังนั้นเพื่ออำนวยความสะดวกแก่ประชาชนผู้ยื่นขอใช้สิทธิโครงการรถคันแรก และแบ่งเบาภาระงานแก่สำนักงานสรรพสามิตพื้นที่และสำนักงานสรรพสามิตพื้นที่สาขา กรมสรรพสามิตจึงเพิ่มช่องทางในการยื่นเอกสารหลักฐานเพื่อขอใช้สิทธิโครงการรถคันแรก ณ อาคารหอประชุมสรรพสามิตและอาคารสโมสรข้าราชการกรมสรรพสามิต โดยกรมสรรพสามิตเปิดให้บริการในวันจันทร์ถึงวันศุกร์ เวลา 07.00 - 20.00 น. และวันเสาร์ถึงวันอาทิตย์ เวลา 08.30 - 16.30 น. เฉพาะในเขตกรุงเทพมหานคร สำหรับในต่างจังหวัดให้บริการในวันเวลาราชการ และในวันที่ 29 - 31 ธันวาคม 2555 ซึ่งเป็นวันหยุดราชการ กรมสรรพสามิตเปิดรับคำขอใช้สิทธิตามปกติ ในเวลา 08.30 - 16.30 น.

นอกจากนี้ผู้ประสงค์ใช้สิทธิโครงการรถคันแรกต้องยื่นเอกสารหลักฐาน ณ สำนักงานสรรพสามิต ภายในวันที่ 31 ธันวาคม 2555 ประกอบด้วย คำขอใช้สิทธิรถคันแรก สำเนาบัตรประจำตัวประชาชน สำเนาทะเบียนบ้าน สำเนาสัญญาเช่าซื้อ (กรณีเช่าซื้อ) สำเนาคู่่มือจดทะเบียนรถยนต์ หนังสือยินยอมสละสิทธิการโอนรถยนต์ สำเนาใบเสร็จรับเงินหรือสำเนาสัญญาซื้อขายรถยนต์ สำเนาเอกสารการรับมอบรถยนต์ และสำเนาบัญชีเงินฝากธนาคาร

ในกรณีที่ยังไม่มีคู่มือจดทะเบียนรถยนต์ผู้ขอใช้สิทธิต้องยื่นคำขอใช้สิทธิรถยนต์คันแรก สำเนาบัตรประจำตัวประชาชน สำเนาทะเบียนบ้าน สำเนาบัญชีเงินฝากธนาคาร และสำเนาใบจองรถยนต์ ณ สำนักงานสรรพสามิตทั่วประเทศ ภายในวันที่ 31 ธันวาคม 2555 และต้องยื่นเอกสารที่เหลือ ณ สำนักงานสรรพสามิตที่ยื่นเอกสารในครั้งแรกภายใน 90 วัน นับถัดจากวันที่ได้รับมอบรถยนต์

ทั้งนี้ นับตั้งแต่เริ่มโครงการรถคันแรกมาตั้งแต่วันที่ 16 กันยายน 2554 จนถึงวันที่ 31 ธันวาคม 2555 มีผู้มาลงทะเบียนยื่นขอใช้สิทธิรวมจำนวน 1,256,294 ราย คิดเป็นเงิน 91,087,754,566 บาท



งบแสดงฐานะการเงิน

กรมสรรพสามิต
ณ วันที่ 30 กันยายน 2555

| | หมายเหตุ | (หน่วย:บาท) |
|---------------------------------|----------|--------------------------|
| สินทรัพย์ | | |
| สินทรัพย์หมุนเวียน | | |
| เงินสดและรายการเทียบเท่าเงินสด | 2 | 5,916,275,696.14 |
| ลูกหนี้ระยะสั้น | 3 | 1,283,445,525.53 |
| รายได้ค้างรับ | 4 | 6,496,006.19 |
| สินค้าและวัสดุคงเหลือ | 5 | 485,569,409.22 |
| รวมสินทรัพย์หมุนเวียน | | <u>7,691,786,637.08</u> |
| สินทรัพย์ไม่หมุนเวียน | | |
| ลูกหนี้ระยะยาว | | 23,796,710.00 |
| ที่ดิน อาคาร และอุปกรณ์ (สุทธิ) | 6 | 2,339,358,155.62 |
| สินทรัพย์ไม่มีตัวตน (สุทธิ) | 7 | 147,236,525.11 |
| สินทรัพย์ไม่หมุนเวียนอื่น | | 342,201,065.05 |
| รวมสินทรัพย์ไม่หมุนเวียน | | <u>2,852,592,455.78</u> |
| รวมสินทรัพย์ | | <u>10,544,379,092.86</u> |

หมายเหตุประกอบงบการเงินเป็นส่วนหนึ่งของงบการเงินนี้

งบแสดงฐานะการเงิน (ต่อ)

กรมสรรพสามิต

ณ วันที่ 30 กันยายน 2555

| | หมายเหตุ | (หน่วย:บาท) |
|-----------------------------------|----------|-------------------------|
| หนี้สิน | | |
| หนี้สินหมุนเวียน | | |
| เจ้าหนี้ระยะสั้น | 8 | 316,196,687.81 |
| ค่าใช้จ่ายค้างจ่าย | 9 | 12,002,130.88 |
| รายได้แผ่นดินรอนำส่งคลัง | 10 | 521,604,119.70 |
| เงินรับฝากระยะสั้น | 11 | 285,355,647.04 |
| หนี้สินหมุนเวียนอื่น | 12 | 158,350,097.74 |
| รวมหนี้สินหมุนเวียน | | 1,293,508,683.17 |
| หนี้สินไม่หมุนเวียน | | |
| รายได้รอการรับรู้ระยะยาว | 13 | 49,372,742.98 |
| เงินทดรองราชการรับจากคลัง | 14 | 2,317,500.00 |
| รวมหนี้สินไม่หมุนเวียน | | 51,690,242.98 |
| รวมหนี้สิน | | 1,345,198,926.15 |
| สินทรัพย์สุทธิ | | 9,199,180,166.71 |
| สินทรัพย์สุทธิ | | |
| ทุน | 15 | 2,021,912,028.00 |
| รายได้สูง/(ต่ำ)กว่าค่าใช้จ่ายสะสม | 16 | 7,177,271,947.71 |
| รวมสินทรัพย์สุทธิ | | 9,199,183,975.71 |

หมายเหตุประกอบงบการเงินเป็นส่วนหนึ่งของงบการเงินนี้

งบรายได้และค่าใช้จ่าย

กรมสรรพสามิต
สำหรับปีสิ้นสุดวันที่ 30 กันยายน 2555

| | หมายเหตุ | (หน่วย:บาท) |
|---|----------|---------------------------|
| รายได้จากการดำเนินงาน | | |
| รายได้จากรัฐบาล | | |
| รายได้จากงบประมาณ | 17 | 2,660,474,297.64 |
| รวมรายได้จากรัฐบาล | | 2,660,474,297.64 |
| รายได้จากแหล่งอื่น | | |
| รายได้จากการขายสินค้าและบริการ | 18 | 1,713,228,245.97 |
| รายได้จากเงินช่วยเหลือและเงินบริจาค | 19 | 9,303,177.44 |
| รายได้อื่น | | 1,779,341.02 |
| รวมรายได้จากแหล่งอื่น | | 1,724,310,764.43 |
| รวมรายได้จากการดำเนินงาน | | 4,384,785,062.07 |
| ค่าใช้จ่ายจากการดำเนินงาน | | |
| ค่าใช้จ่ายบุคลากร | 20 | 1,733,721,218.68 |
| ค่าบำเหน็จบำนาญ | 21 | 495,013,279.26 |
| ค่าใช้จ่ายในการฝึกอบรม | 22 | 118,351,375.04 |
| ค่าใช้จ่ายในการเดินทาง | 23 | 130,402,806.66 |
| ค่าวัสดุ และค่าใช้จ่ายอื่น | 24 | 2,939,326,981.00 |
| ค่าสาธารณูปโภค | 25 | 55,891,701.08 |
| ค่าเสื่อมราคาและค่าตัดจำหน่าย | 26 | 276,671,258.57 |
| ค่าใช้จ่ายเงินอุดหนุน | 27 | 186,253,009.37 |
| ค่าใช้จ่ายอื่น | 28 | 33,213,666.21 |
| รวมค่าใช้จ่ายจากการดำเนินงาน | | 5,968,845,295.87 |
| รายได้สูงกว่าค่าใช้จ่ายจากการดำเนินงาน | | (1,584,060,233.80) |
| ค่าใช้จ่ายที่ไม่เกิดจากการดำเนินงาน | | |
| ขาดทุนสุทธิจากการจำหน่ายสินทรัพย์ | | 2,245,376.90 |
| รวมค่าใช้จ่ายที่ไม่เกิดจากการดำเนินงาน | | 2,245,376.90 |
| รายได้สูงกว่าค่าใช้จ่ายจากกิจกรรมตามปกติ | | (1,586,305,610.70) |
| รายการพิเศษ | | - |
| รายได้สูงกว่าค่าใช้จ่ายสุทธิ | | (1,586,305,610.70) |

หมายเหตุประกอบงบการเงินเป็นส่วนหนึ่งของงบการเงินนี้

หมายเหตุประกอบรายงานการเงิน

กรมสรรพสามิต

สำหรับปีสิ้นสุดวันที่ 30 กันยายน 2555

| | |
|----------------|--|
| หมายเหตุที่ 1 | สรุปนโยบายบัญชีที่สำคัญ |
| หมายเหตุที่ 2 | เงินสดและรายการเทียบเท่าเงินสด |
| หมายเหตุที่ 3 | ลูกหนี้ระยะสั้น |
| หมายเหตุที่ 4 | รายได้ค้างรับ |
| หมายเหตุที่ 5 | สินค้าและวัสดุคงเหลือ |
| หมายเหตุที่ 6 | ที่ดิน อาคาร และอุปกรณ์ (สุทธิ) |
| หมายเหตุที่ 7 | สินทรัพย์ไม่มีตัวตน (สุทธิ) |
| หมายเหตุที่ 8 | เจ้าหนี้ระยะสั้น |
| หมายเหตุที่ 9 | ค่าใช้จ่ายค้างจ่าย |
| หมายเหตุที่ 10 | รายได้แผ่นดินรอนำส่งคลัง |
| หมายเหตุที่ 11 | เงินรับฝากระยะสั้น |
| หมายเหตุที่ 12 | หนี้สินหมุนเวียนอื่น |
| หมายเหตุที่ 13 | รายได้รอการรับรู้ระยะยาว |
| หมายเหตุที่ 14 | เงินทดรองราชการรับจากคลัง |
| หมายเหตุที่ 15 | ทุน |
| หมายเหตุที่ 16 | รายได้สูง/(ต่ำ)กว่าค่าใช้จ่ายสะสม |
| หมายเหตุที่ 17 | รายได้จากเงินงบประมาณ |
| หมายเหตุที่ 18 | รายได้จากการขายสินค้าและบริการ |
| หมายเหตุที่ 19 | รายได้จากเงินช่วยเหลือและเงินบริจาค |
| หมายเหตุที่ 20 | ค่าใช้จ่ายบุคลากร |
| หมายเหตุที่ 21 | ค่าบำเหน็จบำนาญ |
| หมายเหตุที่ 22 | ค่าใช้จ่ายในการฝึกอบรม |
| หมายเหตุที่ 23 | ค่าใช้จ่ายเดินทาง |
| หมายเหตุที่ 24 | ค่าวัสดุ และค่าใช้จ่าย |
| หมายเหตุที่ 25 | ค่าสาธารณูปโภค |
| หมายเหตุที่ 26 | ค่าเสื่อมราคาและค่าตัดจำหน่าย |
| หมายเหตุที่ 27 | ค่าใช้จ่ายเงินอุดหนุน |
| หมายเหตุที่ 28 | ค่าใช้จ่ายอื่น |
| หมายเหตุที่ 29 | รายงานฐานะเงินงบประมาณรายจ่ายปีปัจจุบัน (2555) |
| หมายเหตุที่ 30 | รายงานฐานะเงินงบประมาณรายจ่ายปีก่อน |
| หมายเหตุที่ 31 | รายงานรายได้แผ่นดิน |
| หมายเหตุที่ 32 | รายได้ภาษีทางอ้อม |



หมายเหตุประกอบรายงานการเงิน

กรมสรรพสามิต
สำหรับปีสิ้นสุดวันที่ 30 กันยายน 2555

ข้อมูลทั่วไป

กรมสรรพสามิต เป็นส่วนราชการสังกัดกระทรวงการคลัง มีภารกิจหลักในการจัดเก็บรายได้ ตามกฎหมายสรรพสามิต กรมสรรพสามิต ตั้งอยู่เลขที่ 1488 ถนนนครไชยศรี เขตดุสิต กรุงเทพมหานคร

หมายเหตุที่ 1 สรุปนโยบายการบัญชีที่สำคัญ

1.1 หลักเกณฑ์ในการจัดทำรายงานการเงิน

รายงานการเงินนี้จัดทำขึ้นตามเกณฑ์คงค้าง ซึ่งเป็นไปตามข้อกำหนดในหลักการและนโยบายบัญชีสำหรับหน่วยงานภาครัฐ ฉบับที่ 2 ตามประกาศกระทรวงการคลัง เมื่อวันที่ 6 มกราคม 2546 การจัดประเภทและการแสดงรายการ ในรายงานการเงินถือปฏิบัติตามหนังสือกรมบัญชีกลาง ที่ กค 0423.2/ว 410 ลงวันที่ 21 พฤศจิกายน 2551 เรื่อง รูปแบบรายงานการเงินของหน่วยงานภาครัฐ รอบระยะเวลาบัญชีใช้ปีงบประมาณโดยเริ่มตั้งแต่วันที่ 1 ตุลาคมของปี สิ้นสุดวันที่ 30 กันยายนของปีถัดไป

การปรับปรุงบัญชี จัดทำตามหนังสือกรมบัญชีกลาง ด่วนมาก ที่ กค 0423.3/ว 335 ลงวันที่ 31 สิงหาคม 2555 เรื่อง แนวปฏิบัติทางบัญชีสิ้นปีงบประมาณ

1.2 หน่วยงานที่เสนอรายงาน

รายงานการเงินนี้เป็นรายงานการเงินในภาพรวมของกรม ซึ่งรวมรายการบัญชีที่เกิดขึ้นในหน่วยงานระดับหน่วย เบิกจ่ายภายใต้สังกัดกรมสรรพสามิต จำนวน 110 แห่ง (300 ศูนย์ต้นทุน)

1.3 ขอบเขตของข้อมูลในรายงาน

รายการบัญชีในรายงานการเงินนี้ใช้ผังบัญชีมาตรฐานสำหรับหน่วยงานภาครัฐของกรมบัญชีกลาง ซึ่งได้นำข้อมูลจากรายงานการเงินส่วนราชการยอดปี 2555 ในระบบ GFMS ณ วันที่ 28 พฤศจิกายน 2555 และได้ใช้ยอดคงเหลือ ยกไปในภาพรวมของหน่วยงาน รายการที่ปรากฏในรายงานการเงินรวมถึงสินทรัพย์ หนี้สิน รายได้ และค่าใช้จ่าย ซึ่งเป็นของรัฐบาลแต่ให้กรมสรรพสามิตเป็นผู้รับผิดชอบในการดูแลรักษาและบริหารจัดการให้แก่รัฐบาลภายใต้อำนาจหน้าที่ตามกฎหมาย และรวมถึงสินทรัพย์ หนี้สิน รายได้ และค่าใช้จ่าย ซึ่งเป็นของกรมสรรพสามิตที่ใช้เพื่อประโยชน์ในการดำเนินงานของกรมสรรพสามิต ไม่ว่าจะรายการดังกล่าวจะเป็นรายการที่เกิดขึ้นจากเงินงบประมาณหรือเงินนอกงบประมาณ ซึ่งเป็นรายการที่เกิดขึ้นทั้งหน่วยงานในส่วนกลางและหน่วยงานในส่วนภูมิภาคภายใต้สังกัดกรมสรรพสามิต

1.4 พักเงินสดรับ

พักเงินสดรับ กรณีส่วนราชการนำข้อมูลรายได้แผ่นดินที่จัดเก็บและนำส่งจากระบบของตนเอง เข้าระบบ GFMS โดยการ Interface

1.5 วัสดุคงคลัง

แสดงในราคาทุนและตีราคาวัสดุคงเหลือโดยวิธีเข้าก่อนออกก่อน (FIFO)

หมายเหตุประกอบรายงานการเงิน

กรมสวัสดิการ

สำหรับปีสิ้นสุดวันที่ 30 กันยายน 2555

1.6 อาคารและอุปกรณ์

สินทรัพย์ถาวรแสดงตามราคาทุน ณ วันที่ซื้อ หรือได้มา หรือก่อสร้างแล้วเสร็จหักค่าเสื่อมราคาสะสม ค่าเสื่อมราคาคำนวณโดยวิธีเส้นตรงตามอายุการใช้งานโดยประมาณของสินทรัพย์แต่ละประเภทหักมูลค่าซาก อัตราค่าเสื่อมราคาของสินทรัพย์ไม่ต่ำกว่าอัตราที่กำหนดในหลักการและนโยบายบัญชีสำหรับหน่วยงานภาครัฐ ฉบับที่ 2

1.6.1 อาคาร แสดงในราคาทุนหักค่าเสื่อมราคาสะสม ประกอบด้วยอาคารที่หน่วยงาน มีกรรมสิทธิ์และอาคารที่หน่วยงานไม่มีกรรมสิทธิ์ แต่ได้ครอบครองและนำมาใช้ประโยชน์ในการดำเนินงาน

1.6.2 อุปกรณ์ แสดงในราคาทุนหักค่าเสื่อมราคาสะสมและมีมูลค่าตั้งแต่ 5,000 บาทขึ้นไป ถ้าต่ำกว่า 5,000 บาทจะบันทึกเป็นค่าใช้จ่ายในงวดนั้น

1.6.3 อาคารและอุปกรณ์ บันทึกรายการทางบัญชี ดังนี้

- สินทรัพย์สำรวจพบ บันทึกสินทรัพย์ด้วยยอดสุทธิ สำหรับสินทรัพย์ที่มีมูลค่าตั้งแต่ 5,000 บาทขึ้นไป และบันทึกอายุการใช้งานเท่าที่เหลืออยู่
- การตัดจำหน่ายสินทรัพย์ เช่น การขายทอดตลาด บริจาค ทำลาย รื้อถอน เป็นต้น กรณีขายสินทรัพย์ได้เป็นเงินสด จะรับรู้เป็นรายรับจากการขายครุภัณฑ์ด้วยจำนวนเงินที่ได้รับจากการขายสินทรัพย์นั้น
- การโอนสินทรัพย์ระหว่างหน่วยราชการ (กรม) หน่วยงานผู้โอนและผู้รับโอนจะสร้างเลขที่สินทรัพย์ส่งให้กรมบัญชีกลางบันทึกรายการบัญชีหักหักกลางการโอนสินทรัพย์ตามคู่มือการบันทึกบัญชี

1.7 สินทรัพย์ไม่มีตัวตน

โปรแกรมคอมพิวเตอร์ บันทึกในราคาทุนหักค่าตัดจำหน่ายสะสม

1.8 ค่าเสื่อมราคาและค่าตัดจำหน่าย

ค่าเสื่อมราคาและค่าตัดจำหน่ายคำนวณจากราคาทุนของอาคารและอุปกรณ์ และสินทรัพย์ไม่มีตัวตน โดยวิธีเส้นตรงตามอายุการใช้งานโดยประมาณของสินทรัพย์ ดังนี้

| | |
|-----------------------|----------|
| อาคารและสิ่งปลูกสร้าง | 15-40 ปี |
| ยานพาหนะ | 8-15 ปี |
| ครุภัณฑ์และอุปกรณ์ | 2-12 ปี |
| โปรแกรมคอมพิวเตอร์ | 5 ปี |

ค่าเสื่อมราคาสินทรัพย์ถาวร คำนวณโดยระบบสินทรัพย์ในระบบ GFMS

ค่าเสื่อมราคาสินทรัพย์ถาวร ไม่ระบุรายละเอียดคำนวณและบันทึกข้อมูลเข้าระบบ GFMS โดยหน่วยงาน

1.9 การรับรู้รายได้

1.9.1 รายได้จากเงินงบประมาณรับรู้เมื่อได้รับอนุมัติคำขอเบิกเงินจากกรมบัญชีกลาง

1.9.2 รายได้เงินนอกงบประมาณรับรู้เมื่อได้รับเงินตามเกณฑ์เงินสด

1.9.3 รายได้แผ่นดินรับรู้เมื่อได้รับเงินตามเกณฑ์เงินสด

หมายเหตุประกอบรายงานการเงิน

กรมสรรพสามิต
สำหรับปีสิ้นสุดวันที่ 30 กันยายน 2555

- รายได้แผ่นดินแสดงเป็นรายการต่างหากจากรายได้และค่าใช้จ่ายจากกิจกรรมปกติของหน่วยงานในงบรายได้และค่าใช้จ่ายโดยรับรู้เฉพาะประเภทรายได้แผ่นดินของหน่วยงานตนเอง
- รายได้แผ่นดินประเภทภาษีแสดงในรายงานการเงินด้วยยอดสุทธิหลังจากการจ่ายคืนภาษีแล้ว

1.10 การรับรู้ค่าใช้จ่าย

1.10.1 ค่าใช้จ่ายรับรู้ทันทีที่บันทึกขอเบิกเงินจากกรมบัญชีกลาง กรณีเบิกเกินส่งคืน เงินงบประมาณและเงินนอกงบประมาณ จะลดค่าใช้จ่ายเมื่อหน่วยงานได้นำเงินส่งคืนคลังตามกระบวนการเบิกเกินส่งคืนเรียบร้อยแล้ว

1.10.2 กรณีเบิกหักส่งรายได้ออกงบประมาณเป็นรายได้แผ่นดินในระบบ GFMS รับรู้เป็นบัญชีค่าใช้จ่ายระหว่างหน่วยงาน-ปรับเงินฝากคลัง ทั้งนี้ ในช่วงตั้งแต่วันที่ 1 พฤษภาคม 2551 กรมบัญชีกลางได้ปรับปรุงระบบ GFMS ให้รับรู้เป็นค่าใช้จ่ายระหว่างหน่วยงาน-โอนเงินรายได้แผ่นดินให้กรมบัญชีกลางแล้ว

1.11 การรับรู้รายได้และค่าใช้จ่ายเงินนอกงบประมาณ กรณีเงิน 97% องค์การบริหารส่วนจังหวัด บันทึกรับรู้เป็นหนี้สิน (เงินรับฝากอื่น โดยไม่ฝากคลัง) สำหรับเงินองค์การกระจายเสียงและแพร่ภาพสาธารณะแห่งประเทศไทย บันทึกรับรู้เป็นหนี้สิน (เงินรับฝากอื่น โดยฝากคลังรหัสเงินฝากคลัง 00913) ตั้งแต่ปีงบประมาณ 2551

หมายเหตุที่ 2 เงินสดและรายการเทียบเท่าเงินสด ประกอบด้วย

| | หน่วย : บาท |
|--|-------------------------|
| เงินสดในมือ | 3,565,179,887.62 |
| เงินฝากสถาบันการเงิน | 8,016,494.80 |
| เงินฝากคลัง | 2,343,079,313.72 |
| รวมเงินสดและรายการเทียบเท่าเงินสด | 5,916,275,696.14 |

เงินสดในมือ จำนวน 3,565,179,887.62 บาท ประกอบด้วย เป็นเงินรายได้จากการจัดเก็บภาษีดังนำส่งและมีการนำส่งครบถ้วนแล้วในปีงบประมาณ 2554 จำนวน 3,562,862,387.62 บาท และเงินทอรองราชการ จำนวน 2,317,500.00 บาท

เงินฝากสถาบันการเงิน จำนวน 8,016,494.80 บาท เป็นเงินที่ส่วนราชการตั้งขอเบิก และกรมบัญชีกลาง โอนเงินเข้าบัญชีเงินฝากธนาคารให้แล้ว แต่ส่วนราชการยังไม่มีงบที่รายการขอจ่าย

เงินฝากคลัง จำนวน 2,343,079,313.72 บาท ประกอบด้วย เงินฝากคลังของส่วนกลาง จำนวน 1,979,094,116.29 บาท และเงินฝากคลังของหน่วยงานในสังกัดที่ตั้งอยู่ในส่วนภูมิภาค จำนวน 415,578,225.28 บาท และหักด้วยบัญชีพักเงินฝากคลัง จำนวน 51,593,027.85 บาท

หมายเหตุประกอบรายงานการเงิน

กรมสรรพสามิต

สำหรับปีสิ้นสุดวันที่ 30 กันยายน 2555

หมายเหตุที่ 3 ลูกหนี้ระยะสั้น ประกอบด้วย

| | หน่วย : บาท |
|-------------------------------------|-------------------------|
| ลูกหนี้เงินยืมในงบประมาณ | 1,079,315.00 |
| ลูกหนี้เงินยืมนอกงบประมาณ | 2,756,785.00 |
| ลูกหนี้ส่วนราชการ - รายได้รับแทนกัน | 1,272,592,101.53 |
| เงินจ่ายล่วงหน้า | 7,017,324.00 |
| รวมลูกหนี้ระยะสั้น | 1,283,445,525.53 |

ลูกหนี้ส่วนราชการ - รายได้รับแทนกัน จำนวน 1,272,592,101.53 บาท เป็นเงินรายได้ที่กรมศุลกากรจัดเก็บแทนกรมสรรพสามิตค้างนำส่ง และมีการนำส่งครบถ้วนแล้ว ในปีงบประมาณ 2556

เงินจ่ายล่วงหน้า จำนวน 7,017,324.00 บาท เป็นการจ่ายเงินมัดจำล่วงหน้า 15% ของค่าจ้างพิมพ์แสดมปี

หมายเหตุที่ 4 รายได้ค้างรับ จำนวน 6,496,006.19 บาท เป็นรายการบัญชีค้างรับจากกรมบัญชีกลาง

หมายเหตุที่ 5 สินค้าและวัสดุคงเหลือ

วัสดุคงคลังยอดคงเหลือ ณ วันที่ 30 กันยายน 2555 จำนวน 485,569,409.22 บาท เป็นยอดคงเหลือ ตามบัญชีวัสดุคงคลัง มีมูลค่าและรายละเอียดเท่ากับวัสดุคงคลังที่ตรวจนับได้จริงตามระเบียบสำนักงานนายกรัฐมนตรีว่าด้วยการพัสดุ พ.ศ. 2535 และที่แก้ไขเพิ่มเติม

หมายเหตุที่ 6 ที่ดิน อาคารและอุปกรณ์ (สุทธิ) ประกอบด้วย

| | หน่วย : บาท |
|--|-------------------------|
| อาคารและสิ่งปลูกสร้าง | 1,942,767,252.21 |
| หัก ค่าเสื่อมราคาสะสม | 387,113,425.85 |
| อาคารและสิ่งปลูกสร้าง (สุทธิ) | 1,555,653,826.36 |
| อุปกรณ์ | 1,899,565,669.36 |
| หัก ค่าเสื่อมราคาสะสม | 1,115,861,340.10 |
| อุปกรณ์ (สุทธิ) | 783,704,329.26 |
| งานระหว่างก่อสร้าง | 341,801,089.05 |
| รวมที่ดิน อาคารและอุปกรณ์ (สุทธิ) | 2,681,159,244.67 |

หมายเหตุประกอบรายงานการเงิน

กรมสรรพสามิต
สำหรับปีสิ้นสุดวันที่ 30 กันยายน 2555

หมายเหตุที่ 7 สินทรัพย์ไม่มีตัวตน (สุทธิ) ประกอบด้วย

| | หน่วย : บาท |
|--------------------------------|----------------|
| โปรแกรมคอมพิวเตอร์ | 243,987,810.06 |
| หัก ค่าตัดจำหน่ายสะสม | 96,751,284.95 |
| รวมสินทรัพย์ไม่มีตัวตน (สุทธิ) | 147,236,525.11 |

หมายเหตุที่ 8 เจ้าหนี้ระยะสั้น ประกอบด้วย

| | หน่วย : บาท |
|--------------------------------------|----------------|
| เจ้าหนี้การค้า – หน่วยงานภาครัฐ | 427,500.00 |
| เจ้าหนี้การค้า – บุคคลภายนอก | 44,183,417.21 |
| รับสินค้า/ใบสำคัญ (GR/IR) | 1,223,780.16 |
| เจ้าหนี้องค์การปกครองส่วนท้องถิ่น | 19,931,904.81 |
| เจ้าหนี้ส่วนราชการ – รายได้รับแทนกัน | 246,236,714.22 |
| เจ้าหนี้อื่น – หน่วยงานภาครัฐ | 4,193,371.41 |
| รวมเจ้าหนี้ระยะสั้น | 316,196,687.81 |

หมายเหตุที่ 9 ค่าใช้จ่ายค้างจ่าย ประกอบด้วย

| | หน่วย : บาท |
|------------------------|---------------|
| ค่าสาธารณูปโภคค้างจ่าย | 539,725.85 |
| ใบสำคัญค้างจ่าย | 11,390,303.24 |
| ค่าใช้จ่ายค้างจ่ายอื่น | 72,101.79 |
| รวมค่าใช้จ่ายค้างจ่าย | 12,002,130.88 |

บัญชีใบสำคัญค้างจ่าย จำนวน 11,390,303.24 บาท เป็นรายการที่หน่วยงานตั้งขอเบิกแต่ยังไม่ได้รับเงินจากกรมบัญชีกลาง

หมายเหตุประกอบรายงานการเงิน

กรมสรรพสามิต

สำหรับปีสิ้นสุดวันที่ 30 กันยายน 2555

หมายเหตุที่ 10 รายได้แผ่นดินรอนำส่งคลัง ประกอบด้วย

| | หน่วย : บาท |
|---------------------------------------|-----------------------|
| สำนักงานสรรพสามิตพื้นที่สมุทรปราการ 2 | 1,430,479.63 |
| สำนักงานสรรพสามิตพื้นที่ชลบุรี 2 | 209,015,414.93 |
| สำนักงานสรรพสามิตพื้นที่ระยอง 1 | 311,158,225.14 |
| รวมรายได้แผ่นดินรอนำส่งคลัง | <u>521,604,119.70</u> |

รายได้แผ่นดินรอนำส่งคลัง จำนวน 521,604,119.70 บาท เป็นการบันทึกปรับปรุงรายการบัญชี รายได้แผ่นดินที่จัดเก็บได้ภายในปีงบประมาณ รวม 3 หน่วยเบิกจ่าย แต่ยังไม่ได้นำส่งรายได้แผ่นดินภายในปีงบประมาณที่เกิดรายได้ ณ วันสิ้นปีบัญชี กรมบัญชีกลางดำเนินการกลับรายการให้ในปีบัญชีใหม่ (1 ตุลาคมของทุกปี)

หมายเหตุที่ 11 เงินรับฝากระยะสั้น จำนวน 285,355,647.04 บาท เป็นเงินรายได้ที่กรมสรรพสามิตจัดเก็บแทนกองทุนน้ำมันเชื้อเพลิง กองทุนเพื่อส่งเสริมการอนุรักษ์พลังงาน กองทุนสนับสนุนการสร้างเสริมสุขภาพ เงินบำรุงองค์การกระจายเสียงและแพร่ภาพสาธารณะแห่งประเทศไทย และเงินสินบนรางวัล

หมายเหตุที่ 12 หนี้สินหมุนเวียนอื่น ประกอบด้วย

| | หน่วย : บาท |
|-------------------------|-----------------------|
| เงินประกันผลงาน | 20,971,939.52 |
| เงินประกันอื่น | <u>137,374,349.22</u> |
| รวมหนี้สินหมุนเวียนอื่น | <u>158,346,288.74</u> |

หมายเหตุที่ 13 รายได้รอการรับรู้ระยะยาว ประกอบด้วย

| | หน่วย : บาท |
|--|----------------------|
| รายได้รอการรับรู้ระยะยาวยกมา | 53,854,619.30 |
| หัก ข้อผิดพลาดจากการยกยอด | <u>2,271,311.39</u> |
| ยอดคงเหลือหลังปรับปรุงข้อผิดพลาด | 51,583,307.91 |
| บวก สินทรัพย์รับบริจาคเพิ่มขึ้น ระหว่างปี 2555 | <u>2,813,404.27</u> |
| | 54,396,712.17 |
| หัก กยอยรับรู้รายได้ ระหว่างปี 2548 – 2555 | <u>5,023,969.20</u> |
| รวมรายได้รอการรับรู้ระยะยาว | <u>49,372,742.98</u> |

หมายเหตุประกอบรายงานการเงิน

กรมสรรพสามิต
สำหรับปีสิ้นสุดวันที่ 30 กันยายน 2555

หมายเหตุที่ 14 เงินอุดหนุนราชการรับจากคลัง จำนวน 2,317,500.00 บาท ประกอบด้วย เงินอุดหนุนราชการของส่วนกลาง จำนวน 1,000,000.00 บาท และส่วนภูมิภาค จำนวน 1,317,500.00 บาท

หมายเหตุที่ 15 ทุน ประกอบด้วย

| | หน่วย : บาท |
|---|--------------------------------|
| ทุนยกยอด ณ วันที่ 30 กันยายน 2547 | 2,008,643,702.05 |
| <u>บวก</u> รายการทุนเคลื่อนไหวเพิ่มขึ้น | |
| รายการทุนเคลื่อนไหวระหว่างปี 2548-2555 | 13,374,699.95 |
| | 2,022,018,402.00 |
| <u>หัก</u> รายการทุนเคลื่อนไหวลดลง | |
| รายการทุนเคลื่อนไหวระหว่างปี 2548-2555 | 106,374.00 |
| ยอดคงเหลือ ณ วันที่ 30 กันยายน 2555 | <u><u>2,021,912,028.00</u></u> |

หมายเหตุที่ 16 รายได้สูงกว่าค่าใช้จ่ายสะสม ประกอบด้วย

| | หน่วย : บาท |
|--------------------------------------|---------------------------------|
| บัญชีรายได้สูงกว่าค่าใช้จ่ายสะสมยกมา | 13,888,286,225.69 |
| <u>บวก</u> รายการเคลื่อนไหวเพิ่มขึ้น | |
| | 18,188,173,754.39 |
| | 32,076,459,980.08 |
| <u>หัก</u> รายการเคลื่อนไหวลดลง | |
| รวมรายได้สูงกว่าค่าใช้จ่ายสะสม | <u><u>24,899,188,032.37</u></u> |
| | <u><u>7,177,271,947.71</u></u> |

หมายเหตุที่ 17 รายได้จากงบประมาณ ประกอบด้วย

| | หน่วย : บาท |
|----------------------|------------------|
| รายได้จากงบบุคลากร | 1,244,155,452.29 |
| รายได้จากงบลงทุน | 218,872,330.00 |
| รายได้จากงบดำเนินงาน | 268,692,756.81 |

หมายเหตุประกอบรายงานการเงิน

กรมสรรพสามิต
สำหรับปีสิ้นสุดวันที่ 30 กันยายน 2555

หมายเหตุที่ 17 รายได้จากงบประมาณ ประกอบด้วย (ต่อ)

| | หน่วย : บาท |
|---------------------------------|-------------------------|
| รายได้จากงบอุดหนุน | 5,514,584.52 |
| รายได้จากงบรายจ่ายอื่น | 258,679,926.44 |
| รายได้จากงบกลาง | 668,861,628.68 |
| รายได้เงินกู้จากรัฐบาล | 582,000.00 |
| หัก เบิกเกินส่งคืนเงินงบประมาณ | 4,884,381.10 |
| รวมรายได้จากเงินงบประมาณ | 2,660,474,297.64 |

หมายเหตุที่ 18 รายได้จากการขายสินค้าและบริการ ประกอบด้วย

| | หน่วย : บาท |
|--|-------------------------|
| รายได้จากการให้บริการ – บุคคลภายนอก | 34,940,111.18 |
| รายได้เพื่อเป็นค่าใช้จ่ายจัดเก็บภาษี | 1,678,288,134.79 |
| รวมรายได้จากการขายสินค้าและบริการ | 1,713,228,245.97 |

รายได้จากการให้บริการ- บุคคลภายนอก จำนวน 34,940,111.18 บาท เป็นรายได้ที่หน่วยงานได้รับจากการจัดเก็บเงิน 1.5% ของค่าภาษีสุราและค่าแสดมปียาสูบ นำส่งให้กับองค์การกระจายเสียงและแพร่ภาพสาธารณะแห่งประเทศไทยและหน่วยงานได้หักค่าใช้จ่ายไว้ในอัตรา 1.5% ของเงินที่จัดเก็บให้กับองค์การฯไว้เพื่อใช้จ่ายในการดำเนินงานตามประกาศกระทรวงการคลัง เรื่อง กำหนดอัตราค่าใช้จ่ายในการเรียกเก็บเงินบำรุงองค์การให้แก่องค์การกระจายเสียงและแพร่ภาพสาธารณะแห่งประเทศไทย เงินดังกล่าวเมื่อได้รับให้นำฝากกระทรวงการคลัง ซึ่งบัญชี “เงินฝากค่าใช้จ่ายเงินบำรุงองค์การฯ ของ ส.ส.ท.”

รายได้เพื่อเป็นค่าใช้จ่ายจัดเก็บภาษี จำนวน 1,678,288,134.79 บาท เป็นรายได้ที่หน่วยงานได้หักค่าใช้จ่ายไว้ในอัตรา 5% ของเงินภาษีสรรพสามิตที่เก็บได้ ให้กับกระทรวงมหาดไทย และหักค่าใช้จ่ายไว้ในอัตรา 3% ของค่าใบอนุญาตที่เก็บได้ ให้กับองค์การบริหารส่วนจังหวัด

หมายเหตุที่ 19 รายได้จากเงินช่วยเหลือและเงินบริจาค ประกอบด้วย

| | หน่วย : บาท |
|--|---------------------|
| รายได้ระหว่างหน่วยงาน - หน่วยงานรับเงินจากหน่วยงานอื่น | 4,340,517.00 |
| รายได้จากการบริจาค | 4,962,660.44 |
| รวมรายได้จากเงินช่วยเหลือและเงินบริจาค | 9,303,177.44 |

หมายเหตุประกอบรายงานการเงิน

กรมสรรพสามิต
สำหรับปีสิ้นสุดวันที่ 30 กันยายน 2555

รายได้ระหว่างหน่วยงาน-หน่วยงานรับเงินจากหน่วยงานอื่น จำนวน 4,340,517.00 บาท เป็นรายได้เกิดจากการรับโอนเงินระหว่างส่วนราชการ เป็นบัญชีที่ระบบสร้างขึ้นโดยอัตโนมัติ (Auto)

หมายเหตุที่ 20 ค่าใช้จ่ายบุคลากร ประกอบด้วย

| | หน่วย : บาท |
|--|-------------------------|
| เงินเดือน | 1,078,409,258.77 |
| ค่าล่วงเวลา | 30,718,735.00 |
| เงินตอบแทนพิเศษของผู้ได้รับเงินเต็มขั้น | 1,619,362.40 |
| เงินค่าตอบแทนพนักงานราชการ | 89,987,494.29 |
| เงินค่าครองชีพ | 56,596,724.38 |
| ค่าเบี้ยเลี้ยง | 3,196,840 |
| เงินเดือนและค่าจ้างอื่น | 394,054.20 |
| ค่าจ้าง | 256,425,979.77 |
| ค่ารักษาพยาบาล | 114,128,921.68 |
| เงินช่วยการศึกษาบุตร | 13,639,274.00 |
| เงินช่วยเหลือพิเศษกรณีเสียชีวิต | 1,064,808.00 |
| เงินชดเชยสมาชิก กบว. | 19,072,492.35 |
| เงินสมทบ กบว. | 28,608,738.52 |
| เงินสมทบ กสจ. | 1,618,267.99 |
| เงินสมทบกองทุนประกันสังคม | 12,332,756.73 |
| ค่าเช่าบ้าน | 19,952,718.80 |
| ค่าตอบแทนเหมาจ่ายแทนการจัดหารถประจำตำแหน่ง | 1,937,455.17 |
| เงินเพิ่ม | 15,600.00 |
| ค่าตอบแทนพิเศษชายแดนภาคใต้ | 2,643,064.63 |
| ค่าใช้จ่ายบุคลากรอื่น | 1,358,672.00 |
| รวมค่าใช้จ่ายบุคลากร | 1,733,721,218.68 |

หมายเหตุประกอบรายงานการเงิน

กรมสรรพสามิต

สำหรับปีสิ้นสุดวันที่ 30 กันยายน 2555

หมายเหตุที่ 21 ค่าบำเหน็จบำนาญ ประกอบด้วย

| | หน่วย : บาท |
|---|-----------------------|
| เงินบำเหน็จ | 2,794,993.50 |
| เงินบำเหน็จตกทอด | 21,457,791.15 |
| เงินบำเหน็จดำรงชีพ | 18,132,802.95 |
| บำนาญปกติ | 298,819,402.00 |
| บำนาญพิเศษ | 425,887.20 |
| เงินช่วยเหลือรายเดือนผู้รับเบี้ยหวัดบำนาญ | 2,202,973.78 |
| เงินช่วยค่าครองชีพผู้รับเบี้ยหวัดบำนาญ | 52,897,297.26 |
| เงินช่วยพิเศษกรณีผู้รับบำนาญตาย | 1,918,809.66 |
| ค่ารักษาพยาบาล | 79,895,284.10 |
| เงินช่วยการศึกษาบุตร | 852,763.50 |
| เงินชดเชยกรณีเลิกจ้าง | 13,159,120.00 |
| บำเหน็จรายเดือน | 2,450,577.16 |
| บำเหน็จบำนาญอื่น | 5,577.00 |
| รวมค่าบำเหน็จบำนาญ | 495,013,279.26 |

หมายเหตุที่ 22 ค่าใช้จ่ายในการฝึกอบรม ประกอบด้วย

| | หน่วย : บาท |
|--|-----------------------|
| ค่าใช้จ่ายทุนการศึกษา - ในประเทศ | 3,412,221.00 |
| ค่าใช้จ่ายด้านการฝึกอบรม - ในประเทศ | 107,509,884.04 |
| ค่าใช้จ่ายด้านทุนการศึกษา - ต่างประเทศ | 1,666,994.00 |
| ค่าใช้จ่ายด้านการฝึกอบรม - ต่างประเทศ | 5,762,276 |
| รวมค่าใช้จ่ายในการฝึกอบรม | 118,351,375.04 |

หมายเหตุประกอบรายงานการเงิน

กรมสรรพสามิต
สำหรับปีสิ้นสุดวันที่ 30 กันยายน 2555

หมายเหตุที่ 23 ค่าใช้จ่ายในการเดินทาง ประกอบด้วย

| | หน่วย : บาท |
|--|-----------------------|
| ค่าเบี้ยเลี้ยง | 84,447,923.90 |
| ค่าที่พัก | 24,254,720.43 |
| ค่าใช้จ่ายเดินทางไปราชการ - ในประเทศ | 16,288,575.00 |
| ค่าใช้จ่ายเดินทางไปราชการ - ต่างประเทศ | 5,411,587.33 |
| รวมค่าใช้จ่ายในการเดินทาง | <u>130,402,806.66</u> |

หมายเหตุที่ 24 ค่าวัสดุและค่าใช้จ่าย ประกอบด้วย

| | หน่วย : บาท |
|--------------------------------------|----------------------|
| ค่าวัสดุ | 464,147,282.11 |
| ค่าซ่อมแซมและค่าบำรุงรักษา | 34,926,648.05 |
| ค่าเชื้อเพลิง | 45,436,399.06 |
| ค่าจ้างเหมาบริการ - บุคคลภายนอก | 214,232,713.12 |
| ค่าจ้างเหมาบริการ - หน่วยงานภาครัฐ | 11,689,613.00 |
| ค่าตอบแทนเฉพาะงาน | 4,369,500.00 |
| ค่าตอบแทนอื่น | 1,239,369.80 |
| ค่าธรรมเนียมทางกฎหมาย | 827,530.00 |
| ค่าธรรมเนียมธนาคาร | 48,203.00 |
| ค่าจ้างที่ปรึกษา | 109,109,435.00 |
| ค่าเบี้ยประกันภัย | 386,210.64 |
| ค่าครุภัณฑ์มูลค่าต่ำกว่าเกณฑ์ | 10,239,997.10 |
| ค่าใช้จ่ายในการประชุม | 1,510,755.00 |
| ค่ารับรองและพิธีการ | 4,500.00 |
| ค่าเช่าสิ่งหาริมทรัพย์ - บุคคลภายนอก | 32,949,551.20 |
| ค่าเช่าเบ็ดเตล็ด - บุคคลภายนอก | 1,876,701.17 |
| เงินชดเชยค่างานก่อสร้าง | 462,583.34 |
| ค่าใช้จ่ายหลักส่งเป็นรายได้แผ่นดิน | 2,001,607,184.51 |
| ค่าประชาสัมพันธ์ | 2,274,188.32 |
| ค่าใช้จ่ายอื่น ๆ | 1,988,616.58 |
| รวมค่าวัสดุและค่าใช้จ่าย | <u>2,939,326,981</u> |

หมายเหตุประกอบรายงานการเงิน

กรมสรรพสามิต

สำหรับปีสิ้นสุดวันที่ 30 กันยายน 2555

หมายเหตุที่ 25 ค่าสาธารณูปโภค ประกอบด้วย

| | หน่วย : บาท |
|-----------------------------------|----------------------|
| ค่าไฟฟ้า | 34,791,054.12 |
| ค่าน้ำประปาและน้ำบาดาล | 1,751,264.85 |
| ค่าโทรศัพท์ | 6,626,200.65 |
| ค่าบริการสื่อสารและโทรคมนาคม | 10,632,869.26 |
| ค่าบริการไปรษณีย์โทรเลขและเงินส่ง | 2,090,312.20 |
| รวมค่าสาธารณูปโภค | 55,891,701.08 |

หมายเหตุที่ 26 ค่าเสื่อมราคาและค่าตัดจำหน่าย ประกอบด้วย

| | หน่วย : บาท |
|--|-----------------------|
| ค่าเสื่อมราคา - อาคารเพื่อการพักอาศัย | 16,754,994.77 |
| ค่าเสื่อมราคา - อาคารสำนักงาน | 12,475,692.69 |
| ค่าเสื่อมราคา - อาคารเพื่อประโยชน์อื่น | 5,721,826.46 |
| ค่าเสื่อมราคา - สิ่งปลูกสร้าง | 3,939,323.30 |
| ค่าเสื่อมราคา - ส่วนปรับปรุงอาคาร | 8,999.52 |
| ค่าเสื่อมราคา - อาคารและสิ่งปลูกสร้างไม่ระบุรายละเอียด | 8,410,293.07 |
| ค่าเสื่อมราคา - ครุภัณฑ์สำนักงาน | 13,210,700.61 |
| ค่าเสื่อมราคา - ครุภัณฑ์ยานพาหนะและอุปกรณ์การขนส่ง | 80,670,670.93 |
| ค่าเสื่อมราคา - ครุภัณฑ์ไฟฟ้าและวิทยุ | 2,988,575.47 |
| ค่าเสื่อมราคา - ครุภัณฑ์โฆษณาและเผยแพร่ | 3,619,729.49 |
| ค่าเสื่อมราคา - ครุภัณฑ์การเกษตร | 471,653.33 |
| ค่าเสื่อมราคา - ครุภัณฑ์โรงงาน | 32,755.27 |
| ค่าเสื่อมราคา - ครุภัณฑ์ก่อสร้าง | 7,172,583.52 |
| ค่าเสื่อมราคา - ครุภัณฑ์สำรวจ | 29,613.02 |
| ค่าเสื่อมราคา - ครุภัณฑ์วิทยาศาสตร์และการแพทย์ | 14,021,353.73 |
| ค่าเสื่อมราคา - อุปกรณ์คอมพิวเตอร์ | 61,922,748.90 |
| ค่าเสื่อมราคา - ครุภัณฑ์งานบ้านงานครัว | 1,136,911.75 |
| ค่าเสื่อมราคา - ครุภัณฑ์อื่น | 847,867.68 |
| ค่าเสื่อมราคา - ครุภัณฑ์ไม่ระบุรายละเอียด | 2,993,901.32 |
| ค่าเสื่อมราคา - โครงสร้างพื้นฐานอื่น | 8,451.11 |
| ค่าตัดจำหน่าย - โปรแกรมคอมพิวเตอร์ | 40,229,172.38 |
| ค่าตัดจำหน่าย - สินทรัพย์ไม่มีตัวตนไม่ระบุรายละเอียด | 3,440.25 |
| รวมค่าเสื่อมราคาและค่าตัดจำหน่าย | 276,671,258.57 |

หมายเหตุประกอบรายงานการเงิน

กรมสรรพสามิต
สำหรับปีสิ้นสุดวันที่ 30 กันยายน 2555

หมายเหตุที่ 27 ค่าใช้จ่ายเงินอุดหนุน ประกอบด้วย

| | หน่วย : บาท |
|--|-----------------------|
| ค่าใช้จ่ายอุดหนุน - หน่วยงานภาครัฐ | 4,750,485.03 |
| ค่าใช้จ่ายระหว่างหน่วยงาน - หน่วยงานโอนเงินให้หน่วยงานอื่น | 180,752,484.95 |
| ค่าใช้จ่ายอุดหนุนเพื่อการดำเนินงานอื่น | 750,039.39 |
| รวมค่าใช้จ่ายเงินอุดหนุน | 186,253,009.37 |

ค่าใช้จ่ายระหว่างหน่วยงาน - หน่วยงานโอนเงินให้หน่วยงานอื่น จำนวน 180,752,484.95 บาท เป็นค่าใช้จ่ายที่เกิดจากการรับโอนเงินระหว่างส่วนราชการ เป็นบัญชีที่ระบบสร้างขึ้นโดยอัตโนมัติ (Auto) ประกอบด้วย โอนเข้าบัญชีกองทุนพัฒนาบุคลากร กระทรวงการคลัง จำนวน 27,840,000.00 บาท โอนเงินฝากค่าใช้จ่าย 10% ให้สำนักงานปลัดกระทรวงการคลัง จำนวน 150,087,584.95 บาท โอนให้กรมธนารักษ์ จำนวน 2,824,900.00 บาท

หมายเหตุที่ 28 ค่าใช้จ่ายอื่น ประกอบด้วย

| | หน่วย : บาท |
|--|----------------------|
| เงินราชการลับในการรักษาความมั่นคงของประเทศ | 12,000,000.00 |
| ค่าใช้จ่ายอื่น | 21,213,666.21 |
| รวมค่าใช้จ่ายอื่น | 33,213,666.21 |

หมายเหตุที่ 29 รายงานฐานะเงินงบประมาณรายจ่ายปีปัจจุบัน (2555) ประกอบด้วย

| รายการ | งบสุทธิ | การสำรองเงิน | ใบสั่งซื้อ/ สัญญา | เบิกจ่าย | คงเหลือ |
|---|-------------------------|---------------------|-----------------------|-------------------------|----------------------|
| งบบุคลากร | 1,285,905,100 | - | - | 1,258,610,188.66 | 27,294,911.34 |
| งบดำเนินงาน | 258,246,522.00 | - | 6,156,467.70 | 245,585,779.24 | 6,504,275.06 |
| งบลงทุน | 90,433,795.00 | - | 51,596,750.00 | 38,837,045.00 | 0.00 |
| งบเงินอุดหนุน | 5,600,000.00 | - | - | 5,514,584.22 | 85,415.78 |
| งบรายจ่ายอื่น | 350,802,383.00 | - | 48,549,840.00 | 302,033,687.97 | 218,855.03 |
| ค่าใช้จ่ายสำหรับ มาตรการรถยนต์ คันแรก | 95,000,000.00 | 7,000,000.00 | 77,678,790.00 | 10,000,000.00 | 321,210.00 |
| รวม | 2,085,987,800.00 | 7,000,000.00 | 183,981,847.70 | 1,860,581,285.09 | 34,424,667.21 |

หมายเหตุประกอบรายงานการเงิน

กรมสรรพสามิต

สำหรับปีสิ้นสุดวันที่ 30 กันยายน 2555

หมายเหตุที่ 30 รายงานฐานะเงินงบประมาณรายจ่ายปีก่อน

รายงานฐานะเงินงบประมาณรายจ่ายปีก่อน (2554)

| รายการ | เงินกันไว้เบิกเหลือปี (สุทธิ) | ใบสั่งซื้อ/สัญญา | เบิกจ่าย | คงเหลือ |
|---------------|-------------------------------|----------------------|----------------------|---------|
| งบบุคลากร | - | - | - | - |
| งบดำเนินงาน | 2,349,950.00 | - | 2,349,950.00 | - |
| งบลงทุน | 41,510,650.00 | 30,285,650.00 | 11,225,000.00 | - |
| งบเงินอุดหนุน | - | - | - | - |
| งบรายจ่ายอื่น | 31,677.20 | 31,677.2 | - | - |
| รวม | 43,892,277.20 | 30,317,327.20 | 13,574,950.00 | |

หมายเหตุที่ 31 รายงานรายได้แผ่นดิน ประกอบด้วย

| | หน่วย : บาท |
|---|---------------------------|
| รายได้แผ่นดินที่จัดเก็บ | |
| รายได้แผ่นดิน - ภาษี | |
| ภาษีทางอ้อม | 378,046,588,979.60 |
| ภาษีอื่น | 166,083,752.00 |
| รวมรายได้ภาษี | <u>378,212,672,731.60</u> |
| รายได้แผ่นดิน - นอกจากภาษี | |
| รายได้จากการขายสินค้าและบริการ | 21,975,825.47 |
| รายได้อื่น | 2,503,142,565.03 |
| รวมรายได้นอกจากภาษี | <u>2,525,118,390.50</u> |
| รวมรายได้แผ่นดินที่จัดเก็บ | 380,737,791,122.10 |
| หัก รายได้แผ่นดินกอนคืนจากคลัง | 361,956,535.37 |
| รายได้แผ่นดินจัดสรรตามกฎหมาย | <u>3,280,436,554.08</u> |
| รายได้แผ่นดินสุทธิตกจากยอดกอนคืนและจัดสรรตามกฎหมาย | 377,095,398,032.65 |
| รายได้แผ่นดินนำส่งคลัง | <u>375,512,006,528.06</u> |
| | 1,583,391,504.59 |
| ปรับปรุงรายได้แผ่นดินรอนำส่งคลัง | <u>521,604,119.70</u> |
| รายได้แผ่นดินสุทธิ | <u>1,061,787,384.89</u> |

หมายเหตุประกอบรายงานการเงิน

กรมสรรพสามิต
สำหรับปีสิ้นสุดวันที่ 30 กันยายน 2555

หมายเหตุที่ 32 รายได้ภาษีทางอ้อม ประกอบด้วย

| | หน่วย : บาท |
|--|---------------------------|
| รายได้ภาษีสรรพสามิตจากการนำเข้า | 81,991,466,558.54 |
| รายได้ภาษีรถจักรยานยนต์ | 2,233,451,293.53 |
| รายได้ภาษีสุราและเสตมปีสุรา | 46,887,425,072.13 |
| รายได้ภาษีเบียร์ | 64,656,034,843.15 |
| รายได้ภาษีเครื่องดื่มไม่มีแอลกอฮอล์ | 16,155,145,826.30 |
| รายได้ภาษียาสูบและเสตมปียาสูบ | 43,539,418,905.77 |
| รายได้ภาษีน้ำมันและผลิตภัณฑ์จากน้ำมัน | 58,613,213,827.40 |
| รายได้ภาษีเครื่องไฟฟ้า | 850,883,034.02 |
| รายได้ภาษียกยนต์ | 60,811,121,825.85 |
| รายได้ภาษีแบตเตอรี่ | 1,350,998,549.89 |
| รายได้ภาษีผลิตภัณฑ์เครื่องหอมและเครื่องสำอาง | 116,525,479.94 |
| รายได้ภาษีแก้วและเครื่องแก้ว | 748,529.48 |
| รายได้ค่าธรรมเนียมประทับตราไฟ | 33,403,013.40 |
| รายได้ภาษีพรมและสิ่งทอปูพื้นอื่นๆ | 29,685,702.85 |
| รายได้ภาษีสถานบริการเฉพาะให้ความบันเทิง | 103,915,546.00 |
| รายได้ภาษีสถานบริการอื่น | 673,150,971.35 |
| รวมรายได้ภาษีทางอ้อม | 378,046,588,979.60 |



กิจกรรมเด่นในรอบปี 2555



นางเบญจฯ หลุยเจริญ อธิบดีกรมสรรพสามิต แดงขาวการจับกุมน้ำมันเตาเถื่อน ได้ของกลาง จำนวน 50,000 ลิตร มูลค่าของกลาง 1,031,765 บาท ค่าปรับ 515,880 บาท รวมมูลค่าทั้งสิ้น 1,547,645 บาท เมื่อวันที่ 5 ตุลาคม 2554 ณ ท่าเทียบเรือร้าง แขวงช่องนนทรี เขตยานนาวา กรุงเทพมหานคร



นางเบญจฯ หลุยเจริญ อธิบดีกรมสรรพสามิต และ คณะผู้บริหารกรมสรรพสามิต เดินทางไปมอบน้ำดื่ม จำนวน 120,000 ขวด ให้ผู้ประสบอุทกภัยในจังหวัด ลพบุรี โดยมอบผ่านศูนย์วายุภักษ์ร่วมใจ ช่วยภัย น้ำท่วม ซึ่งเป็นศูนย์ในการรวบรวมสิ่งของรับ บริจาคเพื่อช่วยเหลือผู้ประสบอุทกภัยก่อนนำไป แจกจ่ายให้ประชาชน พร้อมกันนี้ได้เดินทางร่วมกับ คณะรัฐมนตรีว่าการกระทรวงการคลังและ ผู้ว่าราชการจังหวัดลพบุรีในการเยี่ยมให้กำลังใจ และ แจกสิ่งของอุปโภคบริโภคให้ผู้ประสบ อุทกภัย ณ วิทยาลัยอาชีวศึกษา จังหวัดลพบุรี เมื่อวันที่ 7 ตุลาคม 2554

ดร.บุญชัย พิทักษ์ดำรงกิจ ที่ปรึกษาด้านยุทธศาสตร์ภาษี สรรพสามิต และกลุ่มพัฒนาระบบบริหาร พร้อมด้วยสำนักมาตรฐาน และพัฒนาการจัดเก็บภาษี 1 และศูนย์เทคโนโลยีสารสนเทศ ซึ่งเป็น หน่วยงานที่ส่งผลงานเข้าประกวดและผ่านเกณฑ์การประเมินรางวัล คุณภาพการให้บริการประชาชน ระดับดีเด่น ประเภทนวัตกรรม ประจำปีงบประมาณ พ.ศ. 2554 ให้การต้อนรับคณะกรรมการ พัฒนาระบบราชการเฉพาะกิจเกี่ยวกับการยกระดับคุณภาพ มาตรฐานและลดขั้นตอน ระยะเวลาการปฏิบัติราชการ (อ.ก.พ.ร.) โดยมี นายชูเกียรติ รัตนชัยชาญ รองเลขาธิการสำนักงานคณะกรรมการกฤษฎีกา และนายสุรพล แสงศักดิ์ ที่ปรึกษาด้านการ ปกครอง กระทรวงมหาดไทย พร้อมคณะมาตรวจเยี่ยมการดำเนิ การพัฒนาคุณภาพการให้บริการประชาชนและตรวจประเมิน ผลงานที่ผ่านเกณฑ์รางวัลคุณภาพการให้บริการประชาชน ประจำปี งบประมาณ พ.ศ. 2554 เมื่อวันที่ 10 ตุลาคม 2554





นายบุญทรง เตริยาภิรมย์ รัฐมนตรีช่วยว่าการกระทรวงการคลัง และนายจุมพล ริมสาด รองอธิบดีกรมสรรพสามิต เดินทางไปให้สัมภาษณ์กับรายการ “บ่ายนี้มีคำตอบ” เกี่ยวกับ งานมหกรรมรถยนต์คันแรก และเรื่องของการช่วยเหลือผู้ประสบอุทกภัย ณ สถานี Modern 9 TV (ช่อง9) เมื่อวันที่ 10 ตุลาคม 2554



นายบุญทรง เตริยาภิรมย์ รัฐมนตรีช่วยว่าการกระทรวงการคลัง มอบถุงยังชีพแก่ผู้ประสบอุทกภัยในจังหวัดพระนครศรีอยุธยา โดยมีนายเอกศักดิ์ โอเจริญ ที่ปรึกษา ด้านพัฒนาระบบควบคุมทางสรรพสามิต ร่วมมอบน้ำมันดีเซล จำนวน 20 ถัง น้ำมันเบนซิน จำนวน 20 ถัง พร้อมเครื่องอุปโภคบริโภค เพื่อช่วยเหลือผู้ประสบอุทกภัย เมื่อวันที่ 13 ตุลาคม 2554



นายธีระชัย ภูวนาถนรานุบาล รัฐมนตรีว่าการกระทรวงการคลัง พร้อมด้วย นางเบญจมา หลุยเจริญ อธิบดีกรมสรรพสามิต และผู้บริหารระดับสูงของกระทรวงการคลัง มอบของบริจาคแก่ผู้ประสบอุทกภัย จากนั้นตรวจเยี่ยมภายในศูนย์พักพิงช่วยเหลือผู้ประสบอุทกภัย หรือ “สถาบันพัฒนาการจัดเก็บอากร กรมสรรพสามิต” ถึงความพร้อมในการรับมือกับสถานการณ์น้ำท่วมที่คาดว่าจะมีผู้ประสบภัยเข้ามาพักพิงมากขึ้น วันที่ 19 ตุลาคม 2554 ณ สนามบินน้ำ จังหวัดนนทบุรี



นายเอกศักดิ์ โอเจริญ ที่ปรึกษาด้านพัฒนาระบบควบคุมทางสรรพสามิต ผู้บริหารระดับสูง ข้าราชการและเจ้าหน้าที่กรมสรรพสามิต วางพวงมาลาถวายสักการะ เพื่อเป็นการน้อมรำลึกถึงพระมหากรุณาธิคุณของพระบาทสมเด็จพระจุลจอมเกล้าเจ้าอยู่หัว เนื่องในวันปิยมหาราช ณ กรมสรรพสามิต เมื่อวันที่ 23 ตุลาคม 2554



นายสุรพล สุประดิษฐ์ ที่ปรึกษาด้านการ
พัฒนาและบริหารการจัดเก็บภาษี เป็น
ตัวแทนข้าราชการกรมสรรพสามิต เข้าร่วมกับ
กระทรวงการคลัง ในการถวายสักการะพระบาท
สมเด็จพระจุลจอมเกล้าเจ้าอยู่หัว เนื่องใน
วันปิยมหาราช ณ ลานพระบรมรูปทรงม้า
เมื่อวันที่ 23 ตุลาคม 2554

นางเบญจา หลุยเจริญ อธิบดีกรมสรรพสามิต
ตรวจเยี่ยมศูนย์วิทยุภักษ์ร่วมใจ ช่วยภัยน้ำท่วม
จังหวัดนนทบุรี และรับมอบยาคุลท์จากบริษัท ยาคุลท์
(ประเทศไทย) จำกัด จำนวน 10,000 ขวด เมื่อวันที่ 27
ตุลาคม 2554



นางเบญจา หลุยเจริญ อธิบดีกรมสรรพสามิต ได้
มอบหมายให้นายสุรพล สุประดิษฐ์ ที่ปรึกษาด้านการ
พัฒนาและบริหารการจัดเก็บภาษี เป็นตัวแทนถวายผ้า
พระกฐินพระราชทานของกรมสรรพสามิต พร้อมผู้บริหาร
ระดับสูง ข้าราชการและเจ้าหน้าที่กรมสรรพสามิต เข้าร่วมพิธี
ณ วัดศรีสุดารามวรวิหาร บางกอกน้อย กรุงเทพฯ เมื่อวันที่
28 ตุลาคม 2554



นางเบญจา หลุยเจริญ
อธิบดีกรมสรรพสามิต รับ
มอบเสื้อผ้าเครื่องนุ่งห่ม และ
อาหารแห้ง เพื่อช่วยเหลือ
ผู้ประสบอุทกภัย จากนาย
ธนากร คุปตจิตต์ ผู้อำนวยการ
การฝ่ายบริหารกฎระเบียบ
และรัฐกิจสัมพันธ์ บริษัท
ดิอาจีโอ โมเอ็ท เฮนเนสซี่
(ประเทศไทย) จำกัด ณ หอ
ประชุมสรรพสามิต วันที่ 18
พฤศจิกายน 2554



กระทรวงการคลัง โดยรัฐมนตรีว่าการกระทรวงการคลัง (นายธีระชัย
ภูวนาถนรานุบาล) และรัฐมนตรีช่วยว่าการกระทรวงการคลัง (นายบุญทรง
เทริยาภิรมย์) ได้มอบหมายให้กรมสรรพสามิตช่วยเหลือผู้ประสบอุทกภัย
ใน จ.พระนครศรีอยุธยา โดยนางเบญจา หลุยเจริญ อธิบดีกรมสรรพสามิต
ได้สั่งการให้นายธรรมศักดิ์ ลออเอี่ยม รองอธิบดี นำเจ้าหน้าที่ฝ่ายปราบ
ปราม พร้อมเรือตรวจการณ้ราชวัตร 2 ช่วยลำเลียงผู้ป่วยจากโรงพยาบาล
ศูนย์ประจำจังหวัดเพื่อส่งต่อไปยังโรงพยาบาลใกล้เคียง พร้อมช่วยเหลือ
ผู้ประสบอุทกภัยออกจากพื้นที่ และจะอำนวยความสะดวกในพื้นที่
เสี่ยงภัยของจังหวัดจนกว่าสถานการณ์น้ำท่วมจะคลี่คลาย นอกจากนี้อธิบดี
กรมสรรพสามิตได้สั่งการให้เจ้าหน้าที่ทั่วประเทศช่วยดูแลประชาชนและ
ข้าราชการในสังกัด

นางเบญจา หลุยเจริญ
อธิบดีกรมสรรพสามิต เป็น
ประธานในพิธีถวายสัตย์
ปฏิญาณเพื่อเป็นข้าราชการ
ที่ดี และพลังของแผ่นดิน โดยมี
คณะผู้บริหาร ข้าราชการ และ
เจ้าหน้าที่กรมสรรพสามิตเข้า
ร่วมพิธีและร่วมใส่บาตรพระภิกษุ
สงฆ์ จำนวน 9 รูป ณ หอประชุม
สรรพสามิต เมื่อวันที่ 2 ธันวาคม
2554

นางเบญจา หลุยเจริญ อธิบดีกรมสรรพสามิต ได้ให้การต้อนรับ นายสิริวุธ เสียมภักดี นายกสมาคมการค้าผู้ผลิตเอทานอลและคณะ เพื่อแสดงความยินดีกับตำแหน่งใหม่ และหารือประเด็นแนวทางการพัฒนาอุตสาหกรรมเอทานอลไทยเพื่อเพิ่มศักยภาพการแข่งขันทางการตลาดแก่อุตสาหกรรมเอทานอลประเทศไทยต่อไป ณ ห้องประชุม 1 เมื่อวันที่ 8 ธันวาคม 2554



นางเบญจา หลุยเจริญ อธิบดีกรมสรรพสามิต พร้อมด้วย นายเอกศักดิ์ โอเจริญ ที่ปรึกษาด้านพัฒนาระบบควบคุมทางสรรพสามิต และนายธรรมศักดิ์ ลออเอี่ยม รองอธิบดี ผู้บริหารและข้าราชการกรมสรรพสามิต เดินทางร่วมกิจกรรม “สรรพสามิตร่วมใจ คืนวันสดใสให้น้อง” ณ โรงเรียนเทศบาลสรรพสามิตบำรุง จ.พระนครศรีอยุธยา โดยอธิบดีกรมสรรพสามิตได้มอบเงินช่วยเหลือฟื้นฟูสภาพแวดล้อมของโรงเรียน มอบทุนการศึกษาและอุปกรณ์กีฬา เพื่อเป็นขวัญและกำลังใจให้ครู นักเรียน ทั้งนี้ผู้บริหารระดับสูงยังได้ร่วมกันปลูกต้นไม้ และทำสั้วโรงเรียน ทั้งยังมีกิจกรรมการเล่นเกมส์แจกของรางวัลและการแสดงจากศิลปิน เช่น ธนา (เช่น Nice 2 Meet U) ที่มาร่วมสร้างสีสันและความสนุกสนานให้กับเด็กๆ และผู้มาร่วมกิจกรรม เมื่อวันที่ 19 ธันวาคม 2554

นายเอกศักดิ์ โอเจริญ ที่ปรึกษาด้านการพัฒนาระบบควบคุมทางสรรพสามิต พร้อมด้วย ดร.บุญชัย พิทักษ์ดำรงกิจ ที่ปรึกษาด้านยุทธศาสตร์ภาษีสรรพสามิต และคณะผู้บริหารกรมสรรพสามิตรับ “รางวัลคุณภาพการให้บริการประชาชน” ประจำปี 2554 จากนายยงยุทธ วิชัยดิษฐ รองนายกรัฐมนตรี เมื่อวันที่ 21 ธันวาคม 2554 ณ ห้องเจ้าพระยา หอประชุมกองทัพเรือ ถนนอรุณอมรินทร์ บางกอกใหญ่ กรุงเทพฯ ซึ่งกรมสรรพสามิตได้รับรางวัลทั้งหมดจำนวน 3 รางวัล รางวัลดีเด่นประเภทรางวัลนวัตกรรม การให้บริการ 2 รางวัลและรางวัลชมเชยประเภทรางวัลรายกระบวนการ 1 รางวัล





คณะผู้บริหารกรมสรรพสามิต ได้แก่ นายสุรพล สุประดิษฐ์ ที่ปรึกษาด้านการพัฒนา และบริหารการจัดเก็บภาษี นายเอกศักดิ์ โอเจริญ ที่ปรึกษาด้านพัฒนาระบบควบคุมทางสรรพสามิต ดร.บุญชัย พิทักษ์ ดำรงกิจ ที่ปรึกษาด้านยุทธศาสตร์ ภาษีสรรพสามิต นางสาวนภา รัตน์ กัลยาณสูตร รองอธิบดี นายจุมพล ริมสาคร รองอธิบดี และ นายธรรมศักดิ์ ลออเอี่ยม รองอธิบดี เข้าถวายพรปีใหม่และมอบกระเช้าดอกไม้แด่ นายธีระชัย ภูวนาถนรานุบาล รัฐมนตรีว่าการกระทรวงการคลัง นายบุญทรง เตริยาภิรมย์ รัฐมนตรีช่วยว่าการกระทรวงการคลัง นายอารีพงศ์ ภู่ชอุ่ม ปลัดกระทรวงการคลัง นางสาวเนื๋ย กมลบุตร รองปลัดกระทรวงการคลัง และหัวหน้ากลุ่มภารกิจด้านรายได้ และ นายพงษ์ภาณุ เศวตรุนทร์ รองปลัดกระทรวงการคลัง เมื่อวันที่ 28 ธันวาคม 2554 ณ กระทรวงการคลัง



นางเบญจา หลุยเจริญ อธิบดีกรมสรรพสามิต พร้อมด้วย นางสมณีย์ มงคลโกชนัน ผู้อำนวยการสำนักมาตรฐานและพัฒนากิจการจัดเก็บภาษี 1 เข้าร่วมประชุมคณะกรรมการกองทุน สสส. ครั้งที่ 9 / 2554 เมื่อวันที่ 28 ธันวาคม 2554 ณ ตึกสันติไมตรี ทำเนียบรัฐบาล โดยมี นางสาวยิ่งลักษณ์ ชินวัตร นายกรัฐมนตรี เป็นประธานในที่ประชุมดังกล่าว



นางเบญจา หลุยเจริญ อธิบดีกรมสรรพสามิต รับมอบเงินจำนวน 20 ล้านบาท จากนายสมใจนึก เองตระกูล ประธานกรรมการมูลนิธิ พระแก้วมรกตจำลอง เพื่อช่วยเหลือข้าราชการและลูกจ้างประจำ กรมสรรพสามิตที่ประสบอุทกภัย จำนวน 937 ราย เมื่อวันที่ 7 กุมภาพันธ์ 2555 ณ กรมสรรพสามิต



ดร.อารีพงศ์ ภู่อุ่ม ปลัดกระทรวงการคลัง ให้เกียรติเป็นประธานในการเปิดงาน “มหกรรมรถคันแรก ครั้งที่ 1” โดยมีนายธรรมศักดิ์ ลออเอี่ยม รองอธิบดีกรมสรรพสามิต พร้อมด้วยผู้บริหารกรมสรรพสามิตให้การต้อนรับ ณ ศูนย์นิทรรศการและการประชุม ไบเทค บางนา เมื่อวันที่ 29 กุมภาพันธ์ 2555



ดร.บุญชัย พิทักษ์ดำรงกิจ ที่ปรึกษาด้านยุทธศาสตร์ภาษีสรรพสามิต พร้อมคณะผู้บริหารและเจ้าหน้าที่กรมสรรพสามิต ร่วมพิธีประกาศรางวัลและมอบรางวัลเพชรวายุภักดิ์ ครั้งที่ 3 ประจำปี 2554 (The 3rd MOF INNOVATION AWARDS 2011) โดยมีนายกิตติรัตน์ ณ ระนอง รองนายกรัฐมนตรีและรัฐมนตรีว่าการกระทรวงการคลัง เป็นประธานในพิธี ซึ่งกรมสรรพสามิตได้รับรางวัลชมเชย หน่วยงานระดับกรม ประเภทรางวัลนวัตกรรมการเพิ่มประสิทธิภาพการทำงาน และรางวัลชมเชยประเภทกลุ่มบุคคล/บุคคล ณ ห้องประชุมพระอุเทน 1 ชั้น 2 กรมสรรพากร เมื่อวันที่ 28 มีนาคม 2555



นายจุมพล ริมสาคร รองอธิบดีกรมสรรพสามิต ให้การต้อนรับคณะอนุกรรมการการเงิน การคลัง การธนาคาร และสถาบันการเงิน สภาผู้แทนราษฎร ในการประชุมเพื่อศึกษาเรื่องการจัดตั้งเขตเศรษฐกิจพิเศษจังหวัดชายแดนของประเทศไทยเพื่อรองรับประชาคมเศรษฐกิจอาเซียน ณ หอประชุมสรรพสามิต วันที่ 21 มีนาคม 2555



นางสมณีย์ มงคลโกชน์ รองอธิบดีกรมสรรพสามิต เฝ้ารับเสด็จฯ สมเด็จพระเทพรัตนราชสุดาฯ สยามบรมราชกุมารี ในงานกาชาดประจำปี 2555 ณ สวนอัมพร เมื่อวันที่ 30 มีนาคม 2555 ซึ่งในการนี้กรมสรรพสามิตได้ร่วมออกกร้านกาชาดด้วย



ดร.บุญชัย พิทักษ์ดำรงกิจ ที่ปรึกษาด้านยุทธศาสตร์ภาษีสรรพสามิต กรมสรรพสามิต เป็นประธานเปิดโครงการจ้างที่ปรึกษาพัฒนาการจัดเก็บภาษีสรรพสามิตสิ่งแวดล้อม ณ ห้องประชุมมูลนิธิสถาบันวิจัยนโยบายเศรษฐกิจการคลัง เมื่อวันที่ 26 - 27 มีนาคม 2555

นางเบญจา หลุยเจริญ อธิบดีกรมสรรพสามิต รับผิดชอบเปิดฝืนนี้จาก เครือข่ายองค์กรงดเหล้า (สคล.) ซึ่งได้เดินทางมาแสดงจุดยืน เพื่อให้กรมสรรพสามิตดำเนินการอย่างเข้มงวดกับผู้ขายเครื่องดื่มแอลกอฮอล์ในช่วงเทศกาลสงกรานต์ เมื่อวันที่ 3 เมษายน 2555 ณ หอประชุมสรรพสามิต กรมสรรพสามิต



นางเบญจา หลุยเจริญ อธิบดีกรมสรรพสามิต พร้อมด้วยคณะผู้บริหารระดับสูงของกรมสรรพสามิต สรงน้ำพระบรมสารีริกธาตุ พระธาตุอรหันต์ และ พระพุทธรูปหามณีรัตนปฏิมากร และได้ให้เกียรติในพิธีรดน้ำขอพรจากข้าราชการ และเจ้าหน้าที่ของกรมสรรพสามิต เนื่องในโอกาสวันสงกรานต์ ณ หอประชุมสรรพสามิต เมื่อวันที่ 11 เมษายน 2555



นายจุมพล ริมสาคร รองอธิบดีกรมสรรพสามิต พร้อมข้าราชการและเจ้าหน้าที่กรมสรรพสามิต ให้การต้อนรับคณะที่ปรึกษาประธานาธิบดีของประเทศมองโกเลีย เพื่อมาศึกษาและดูงานที่กรมสรรพสามิต ณ ห้องประชุมสรรพสามิตพื้นที่ 3 เมื่อวันที่ 2 พฤษภาคม 2555



นางดารัต บินซี้ดิน ผู้อำนวยการสำนักงานสรรพสามิตภาคที่ 5 พร้อมด้วยนายจาตุรงค์ สุวรรณน้อย ผู้อำนวยการสำนักตรวจสอบ ป้องกันและปราบปราม ร่วมกับรองผู้บัญชาการตำรวจภูธรภาค 5 และรองผู้ว่าราชการจังหวัดแพร่ แดลงข่าวการจับกุมผู้ต้องหา ค้ายาบ้า โดยได้ของกลางเป็นยาเสพติดให้โทษประเภท 1 (ยาบ้า) จำนวน 500,000 เม็ด ณ ห้องประชุม ตำรวจภูธรจังหวัดแพร่ เมื่อวันที่ 9 พฤษภาคม 2555



นายสุรพล สุประดิษฐ์ ที่ปรึกษาด้านการพัฒนาและบริหารการจัดเก็บภาษี เป็นประธานเปิดการสัมมนาแลกเปลี่ยนความรู้ “สรรพสามิต มิติใหม่แห่งการบริการ (Innovative Service Dimensions of Excise)” เพื่อเผยแพร่ผลการดำเนินการและวิธีการปฏิบัติที่ดีของหน่วยงานต้นแบบคุณภาพการบริหารจัดการ และนำเสนอกระบวนการงานที่ได้รับรางวัลคุณภาพการให้บริการ โดยมีคณะผู้บริหาร ผู้อำนวยการสำนักงานสรรพสามิตภาค สรรพสามิตพื้นที่ และข้าราชการเข้าร่วมสัมมนา ณ หอประชุมกรมสรรพสามิต เมื่อวันที่ 14 พฤษภาคม 2555



นางเบญจฯ หลุยเจริญ อธิบดีกรมสรรพสามิต พร้อมด้วยผู้บริหารระดับสูง ให้การต้อนรับ นายทศศักดิ์ เล็กอุทัย รัฐมนตรีช่วยว่าการกระทรวงการคลัง และคณะที่ปรึกษา รัฐมนตรีช่วยว่าการกระทรวงการคลัง ตรวจเยี่ยมกิจการโรงงานไฟ กกรมสรรพสามิต เพื่อรับฟังผลการดำเนินงานและข้อหารือปัญหาต่างๆ รวมทั้งได้มอบนโยบายให้กับโรงงานไฟ พร้อมเยี่ยมชมกระบวนการผลิตไฟของโรงงานไฟ เมื่อวันที่ 18 พฤษภาคม 2555

นางเบญจฯ หลุยเจริญ อธิบดีกรมสรรพสามิต และนายเอกศักดิ์ ไอเจริญ ที่ปรึกษาด้านพัฒนาระบบควบคุมทางสรรพสามิต พร้อมคณะผู้บริหารกรมตรวจราชการในพื้นที่จังหวัดนครสวรรค์และเปิดป้ายอาคารสำนักงานสรรพสามิตพื้นที่นครสวรรค์ เพื่อติดตามผลการดำเนินงานและรับทราบปัญหาอุปสรรคในการปฏิบัติงานของหน่วยงานในสังกัดสำนักงานสรรพสามิตภาคที่ 6 เมื่อวันที่ 21 พฤษภาคม 2555



นายธรรมศักดิ์ ลออเอี่ยม รองอธิบดีกรมสรรพสามิต พร้อมข้าราชการและเจ้าหน้าที่กรมสรรพสามิต ร่วมกันทำบุญตักบาตรพระสงฆ์ จำนวน 9 รูป ในโครงการ “สรรพสามิตใส่สะอาด” ณ บริเวณด้านหน้าอาคารกรมสรรพสามิต เมื่อวันที่ 22 มิถุนายน 2555





นางเบญจา หลุยเจริญ อธิบดีกรมสรรพสามิต พร้อมด้วยคณะผู้บริหารกรมสรรพสามิต มอบกระเช้าอวยพรแก่นายทศศักดิ์ เล็กอุทัย รัฐมนตรีช่วยว่าการกระทรวงการคลัง เนื่องในโอกาสครบรอบวันคล้ายวันเกิด ณ ห้องรัฐมนตรีช่วยว่าการกระทรวงการคลัง เมื่อวันที่ 14 มิถุนายน 2555



นางสาวยิ่งลักษณ์ ชินวัตร นายกรัฐมนตรี เป็นประธานในพิธีเปิดงานนิทรรศการเฉลิมพระเกียรติ "เงินตราคู่แผ่นดิน นวมินทร์องค์ราชัน" โดยกรมธนารักษ์ กระทรวงการคลัง ในงานนี้ นางสมณีย์ มงคลโกชน์ รองอธิบดี ผู้แทนกรมสรรพสามิต ได้เข้าร่วมงานพร้อมผู้บริหารระดับสูงของกระทรวงการคลัง และเข้ารับเหรียญที่ระลึกจากนายกรัฐมนตรี ณ ห้องยูงทอง 1 สโมสรกรมตำรวจ ในพระบรมราชูปถัมภ์ ซอยงามดูพลี ถนนพระราม 4 เมื่อวันที่ 28 มิถุนายน 2555



นางเบญจา หลุยเจริญ อธิบดีกรมสรรพสามิต พร้อมด้วยผู้บริหารระดับสูงของกรมสรรพสามิต เข้าร่วมเปิดงานวันคล้ายวันสถาปนาโรงงานไฟ ครบรอบ 73 ปี โดยมี ผู้อำนวยการโรงงานไฟ พร้อมเจ้าหน้าที่โรงงานไฟให้การต้อนรับ ณ โรงงานไฟ กรมสรรพสามิต เมื่อวันที่ 29 มิถุนายน 2555





นางเบญจา หลุยเจริญ อธิบดีกรมสรรพสามิต พร้อมด้วยผู้บริหารกรมสรรพสามิต เยี่ยมชมการผลิตรถยนต์ของบริษัทโตโยต้ามอเตอร์ ประเทศไทย จำกัด ณ โรงงานโตโยต้า บ้านโพธิ์ จ.ฉะเชิงเทรา เมื่อวันที่ 4 กรกฎาคม 2555

นายเอกศักดิ์ โอเจริญ ที่ปรึกษาด้านพัฒนาระบบควบคุมทางสรรพสามิต ได้เข้าร่วมแสดงความยินดีวันคล้ายวันสถาปนากรมศุลกากรครบรอบ 138 ปี พร้อมร่วมบริจาคเงินสมทบทุนมูลนิธิคนตาบอดไทยเนื่องในโอกาสครบรอบ 138 ปี ศุลกากร ณ บริเวณห้องโถง อาคาร 1 กรมศุลกากร เมื่อวันที่ 4 กรกฎาคม 2555



นางเบญจา หลุยเจริญ อธิบดีกรมสรรพสามิต พร้อมคณะผู้บริหาร ศึกษาดูงานการพัฒนา รูปแบบแสดมภ์สรรพสามิต ณ ประเทศฮังการี เมื่อวันที่ 6 กรกฎาคม 2555

นายจุมพล ริมสาคร รองอธิบดีกรมสรรพสามิต พร้อมข้าราชการและเจ้าหน้าที่กรมสรรพสามิต เข้าร่วมรับฟังการบรรยายพิเศษ เพื่อเตรียมความพร้อมสู่ประชาคมเศรษฐกิจอาเซียน หัวข้อ “เปิดโลกทัศน์ สู่ประชาคมเศรษฐกิจอาเซียน AEC: ความท้าทายใหม่เชิงวิชาชีพของข้าราชการกรมสรรพสามิต” โดย รศ.ดร.มนตรี โสคติยานุรักษ์ ผู้อำนวยการหลักสูตรรัฐประศาสนศาสตร์มหาบัณฑิต ภาคพิเศษ คณะรัฐประศาสนศาสตร์ สถาบันบัณฑิตพัฒนบริหารศาสตร์ ณ หอประชุมกรมสรรพสามิต เมื่อวันที่ 13 กรกฎาคม 2555



นางเบญจา หลุยเจริญ อธิบดีกรมสรรพสามิต เป็นประธานในโครงการณรงค์ “ขอบน้ำใจ..วันพระใหญ่ไม่ขายเหล้า” จัดโดยสำนักงานเครือข่ายองค์กรงดเหล้า สำนักงานกองทุนสนับสนุนสร้างเสริมสุขภาพ ร่วมกับกรมสรรพสามิตและสำนักงานตำรวจแห่งชาติ (สน.ชนะสงคราม) เมื่อวันที่ 1 สิงหาคม 2555 ณ ถนนข้าวสาร

นายจุมพล ริมสาคร รองอธิบดี และนายธรรมศักดิ์ ลออเอี่ยม รองอธิบดี พร้อมคณะผู้บริหาร ข้าราชการ พนักงานและเจ้าหน้าที่กรมสรรพสามิต ร่วมทำบุญตักบาตรพระสงฆ์ จำนวน 9 รูป ตามโครงการสรรพสามิตใส่สะอาด เพื่อถวายเป็นพระราชกุศลเนื่องในโอกาสที่สมเด็จพระนางเจ้าฯ พระบรมราชินีนาถ ทรงเจริญพระชนมพรรษา 80 พรรษา ณ บริเวณด้านหน้าอาคารกรมสรรพสามิต เมื่อวันที่ 10 สิงหาคม 2555



ดร.บุญชัย พิทักษ์ดำรงกิจ ที่ปรึกษาด้านยุทธศาสตร์ภาษีสรรพสามิต เป็นประธานในพิธีเปิดกิจกรรมรณรงค์มวลชนสัมพันธ์ด้านป้องกันและปราบปรามการกระทำผิดกฎหมายสรรพสามิต เพื่อถวายเป็นพระราชกุศลเนื่องในโอกาสที่สมเด็จพระนางเจ้าฯ พระบรมราชินีนาถ ทรงเจริญพระชนมพรรษา 80 พรรษา เมื่อวันที่ 9 สิงหาคม 2555 ณ โรงเรียนโยธินบูรณะ กรุงเทพฯ



นางเบญจฯ หลุยเจริญ อธิบดีกรมสรรพสามิต พร้อมคณะผู้บริหารระดับสูง เข้าร่วมทูลเกล้าทูลกระหม่อมถวายแจกันดอกไม้ พระบาทสมเด็จพระเจ้าอยู่หัว และสมเด็จพระนางเจ้าสิริกิติ์ พระบรมราชินีนาถ ณ ศาลาศิริราช 100 ปี โรงพยาบาลศิริราช เมื่อวันที่ 17 สิงหาคม 2555

นางสาวยิ่งลักษณ์ ชินวัตร นายกรัฐมนตรี เป็นประธานในพิธีเปิดงานโครงการแนวร่วมดูแลคลอง “รวมแรงไทย รักษาน้ำใสทุกคูคลอง” ด้วยความร่วมมือทั้งจากภาครัฐ ภาคเอกชน และภาคประชาชน โดยมีนายทนต์ศักดิ์ เล็กอุทัย รัฐมนตรีช่วยว่าการกระทรวงการคลัง คณะผู้บริหารระดับสูงให้การต้อนรับ และนางสมณีย์ มงคลโกชน์ รองอธิบดีผู้แทนกรมสรรพสามิตเข้าร่วมพิธี ณ บริเวณวัดบัวแก้ว เขตคลองสามวา กรุงเทพมหานคร โดยกิจกรรมในงานประกอบด้วยการปล่อยขบวนสารวัตรประจำคลองลงเรือเพื่อไปปฏิบัติหน้าที่ พร้อมมอบอุปกรณ์สำหรับดูแลรักษาคลองให้กับตัวแทนชุมชน จากนั้นได้เดินชมนิทรรศการและร่วมลงนามในป้ายปฏิญาณร่วมรักษาคูคลองกับตัวแทนภาครัฐและเอกชน ตลอดจนประชาชนในท้องถิ่นผู้ร่วมดูแลคลองสามวา เมื่อวันที่ 17 สิงหาคม 2555





นายธีระชัย ภูวนาถนรานุบาล รัฐมนตรีว่าการกระทรวงการคลัง พร้อมด้วย นายบุญทรง เตริยาภิรมย์ และ ดร.อารีพงศ์ ภูษิคุ้ม ปลัดกระทรวงการคลัง เดินทางตรวจเยี่ยม กรมสรรพสามิต พร้อมมอบนโยบายการปฏิบัติ และการจัดเก็บภาษีของกระทรวงการคลังให้คณะผู้บริหารของกรมสรรพสามิต โดยมีนางเบญจฯ หลุยเจริญ อธิบดีกรมสรรพสามิต คณะผู้บริหาร และเจ้าหน้าที่กรมสรรพสามิตให้การต้อนรับ



นางสาวยิ่งลักษณ์ ชินวัตร นายกรัฐมนตรี พร้อมด้วยคณะผู้บริหารกระทรวงการคลัง เยี่ยมชมมูลนิธิโครงการเฉลิมพระเกียรติ "ใต้ร่มพระบารมี จักรวีวงศ์" นิทรรศการ "รัฐบาลพบประชาชน" เพื่อคุณภาพชีวิต" รวมถึงกิจกรรมการแสดงผลงาน และการให้บริการของสถาบันการเงินของรัฐ และหน่วยงานต่างๆ ภายในงาน "รัฐบาลพบประชาชน" เพื่อคุณภาพชีวิต" โดยมีนางเบญจฯ หลุยเจริญ อธิบดีกรมสรรพสามิต พร้อมด้วยคณะผู้บริหารและเจ้าหน้าที่กรมสรรพสามิตให้การต้อนรับ ในการนี้กรมสรรพสามิต ได้ร่วมจัดแสดงนิทรรศการผลงาน 80 ปีกรมสรรพสามิต และโครงการรถยนต์ใหม่คันแรกตามนโยบายรัฐบาล ณ สนามราช มังคลาภิฟ้าสถาน กรุงเทพฯ เมื่อวันที่ 25 สิงหาคม 2555

นางเบญจฯ หลุยเจริญ อธิบดีกรมสรรพสามิต เป็นประธานเปิดตัวโครงการ "วัคซีนเด็กไทยห่างไกลสุรา" ซึ่งจัดขึ้นโดย สำนักงานเครือข่ายองค์กรงดเหล้า (สคล) สำนักงานกองทุนสนับสนุนการสร้างเสริมสุขภาพ (สสส) ร่วมกับ กรมสรรพสามิต เพื่อให้เด็กและครอบครัวสร้างความตระหนักในเรื่องของเครื่องดื่มแอลกอฮอล์ ด้วยรูปแบบกิจกรรมละคร สันทนาการ ทักษะการระบายสีในหนังสือนิทานสอดแทรกพิษภัยของสุรา และผลกระทบท่อครอบครัว ณ อาคารหอประชุม กรมสรรพสามิต เมื่อวันที่ 5 กันยายน 2555





นายจุมพล ริมสาคร รองอธิบดีกรมสรรพสามิต ร่วมหารือและรับฟังความคิดเห็นจากกลุ่มผู้ผลิตและเพาะปลูกใบยาเกี่ยวกับร่าง พ.ร.บ.ควบคุมการบริโภคยาสูบ โดยมีนายทนต์ศักดิ์ เล็กอุทัย รัฐมนตรีช่วยว่าการกระทรวงการคลัง เป็นประธานในการหารือ ณ ห้องประชุมวายุภักษ์ 3 กระทรวงการคลัง เมื่อวันที่ 12 กันยายน 2555

นายเอกศักดิ์ โอเจริญ ที่ปรึกษาด้านพัฒนาระบบควบคุมทางสรรพสามิต เข้ารับโล่ที่ระลึกผู้เกษียณอายุราชการจาก นายกิตติรัตน์ ณ ระนอง รองนายกรัฐมนตรีและรัฐมนตรีว่าการกระทรวงการคลัง นายวิรุฬ เตชะไพบูลย์ รัฐมนตรีช่วยว่าการกระทรวงการคลัง ดร.อารีพงศ์ ภู่อุ่ม ปลัดกระทรวงการคลัง ณ ห้องประชุมวายุภักษ์ 4 กระทรวงการคลัง เมื่อวันที่ 14 กันยายน 2555



ดร.บุญชัย พิทักษ์ดำรงกิจ ที่ปรึกษาด้านยุทธศาสตร์ภาษี สรรพสามิต เปิดการอบรมโครงการซ้อมแผนป้องกันและระงับอัคคีภัยขั้นต้น ณ อาคารหอประชุมสรรพสามิต เมื่อวันที่ 21 กันยายน 2555

อัตราภาษีสรรพสามิต >



อัตราภาษีสรรพสามิต

ณ วันที่ 11 มกราคม 2556

| รายการ | เพดานภาษี | | อัตราที่จัดเก็บในปัจจุบัน | |
|--|--------------------|-----------------|---------------------------|-----------------|
| | ตามมูลค่า (ร้อยละ) | ตามปริมาณ (บาท) | ตามมูลค่า (ร้อยละ) | ตามปริมาณ (บาท) |
| 1. น้ำมันและผลิตภัณฑ์น้ำมัน | | | | |
| 1.1 น้ำมันเบนซินและน้ำมันที่คล้ายกัน | | | | |
| (1) น้ำมันเบนซินชนิดไร้สารตะกั่ว | 42 | 10.00 บาท/ลิตร | 0 | 7.000 บาท/ลิตร |
| (2) น้ำมันเบนซินนอกจาก (1) | 42 | 10.00 บาท/ลิตร | 0 | 7.000 บาท/ลิตร |
| (3) น้ำมันเบนซินชนิดที่ไร้สารตะกั่วที่นำเข้าไปจำหน่ายให้แก่ผู้ที่ได้รับเอกสิทธิ์ตามข้อผูกพันที่ประเทศไทยมีอยู่ต่อองค์การสหประชาชาติหรือตามกฎหมายระหว่างประเทศหรือตามสัญญาฉบับนานาชาติหรือทางการทูต ตามหลักเกณฑ์ที่ถือปฏิบัติต่อกัน ทั้งนี้ตามหลักเกณฑ์ วิธีการ และเงื่อนไขที่อธิบดีกำหนด | 42 | 10.00 บาท/ลิตร | ยกเว้นภาษี | |
| (4) น้ำมันแก๊สโซฮอล์ 10 ตามหลักเกณฑ์และเงื่อนไขที่รัฐมนตรีประกาศกำหนด | 42 | 10.00 บาท/ลิตร | 0 | 6.300 บาท/ลิตร |
| (5) น้ำมันแก๊สโซฮอล์ 20 ตามหลักเกณฑ์และเงื่อนไขที่รัฐมนตรีประกาศกำหนด | 42 | 10.00 บาท/ลิตร | 0 | 5.600 บาท/ลิตร |
| (6) น้ำมันแก๊สโซฮอล์ 85 ตามหลักเกณฑ์และเงื่อนไขที่รัฐมนตรีประกาศกำหนด | 42 | 10.00 บาท/ลิตร | 0 | 1.050 บาท/ลิตร |
| 1.2 แนพทา รีฟอร์มเมท ไพโรลัยลิสก๊าซโซลีน และของเหลวที่คล้ายกัน | | | | |
| - แนพทา รีฟอร์มเมท ไพโรลัยลิสก๊าซโซลีน และของเหลวที่คล้ายกัน | 42 | 10.00 บาท/ลิตร | 36 | 7.000 บาท/ลิตร |
| 1.3 น้ำมันก๊าดและน้ำมันที่จุดให้แสงสว่างที่คล้ายกัน | | | | |
| - น้ำมันก๊าดและน้ำมันที่จุดให้แสงสว่างที่คล้ายกัน | 34 | 4.00 บาท/ลิตร | 0 | 3.055 บาท/ลิตร |
| 1.4 น้ำมันเชื้อเพลิงสำหรับเครื่องบินไอพ่น | | | | |
| (1) น้ำมันเชื้อเพลิงสำหรับเครื่องบินไอพ่นที่ไม่ได้ใช้เป็นเชื้อเพลิงของอากาศยาน | 34 | 4.00 บาท/ลิตร | 23 | 3.00 บาท/ลิตร |
| (2) น้ำมันเชื้อเพลิงสำหรับเครื่องบินไอพ่นที่นำไปใช้เป็นเชื้อเพลิงสำหรับอากาศยานในประเทศตามหลักเกณฑ์วิธีการ และเงื่อนไขที่อธิบดีกำหนด | 34 | 4.00 บาท/ลิตร | 1 | 0.20 บาท/ลิตร |
| (3) น้ำมันเชื้อเพลิงสำหรับเครื่องบินไอพ่นที่นำไปใช้เป็นเชื้อเพลิงสำหรับอากาศยานไปต่างประเทศ ตามหลักเกณฑ์ วิธีการ และเงื่อนไขที่อธิบดีกำหนด | 34 | 4.00 บาท/ลิตร | ยกเว้นภาษี | |
| 1.5 น้ำมันดีเซลและน้ำมันอื่นๆ ที่คล้ายกัน | | | | |
| (1) น้ำมันดีเซลที่มีปริมาณกำมะถันเกินร้อยละ 0.005 โดยน้ำหนัก | 34 | 10.00 บาท/ลิตร | 0 | 5.3100 บาท/ลิตร |
| (2) น้ำมันดีเซลที่มีปริมาณกำมะถันไม่เกินร้อยละ 0.005 โดยน้ำหนัก | 34 | 10.00 บาท/ลิตร | 0 | 0.005 บาท/ลิตร |
| (3) น้ำมันดีเซลที่นำไปจำหน่ายในเขตต่อเนื่องของราชอาณาจักรตามหลักเกณฑ์ และเงื่อนไขที่อธิบดีกำหนด | 34 | 10.00 บาท/ลิตร | ยกเว้นภาษี | |
| (4) น้ำมันดีเซลที่ได้เติมในเขตต่อเนื่องของราชอาณาจักรในเรือจดทะเบียนสำหรับการประมงตาม พ.ร.บ. เรือไทย พ.ศ. 2481 และเหลืออยู่ในถังใช้การปกติของเรือนั้น ในขณะที่ที่เดินทางเข้ามาในราชอาณาจักร | 34 | 10.00 บาท/ลิตร | ยกเว้นภาษี | |

| รายการ | พคนภาชี | | อัตราที่จัดเก็บในปัจจุบัน | |
|--|--------------------|-----------------|---------------------------|-----------------|
| | ตามมูลค่า (ร้อยละ) | ตามปริมาณ (บาท) | ตามมูลค่า (ร้อยละ) | ตามปริมาณ (บาท) |
| (5) น้ำมันดีเซลที่มีไบโอดีเซลประเภทเมทิลเอสเทอร์ของกรดไขมันผสมอยู่ไม่น้อยกว่าร้อยละ 4 ตามหลักเกณฑ์และเงื่อนไขที่อธิบดีกำหนด | 34 | 10.00 บาท/ลิตร | 0 | 0.005 บาท/ลิตร |
| (6) น้ำมันดีเซลที่ใช้เป็นเชื้อเพลิงในเรือเดินทางไปกลับในเขตพื้นที่พัฒนาร่วมไทย-มาเลเซีย ตามที่อธิบดีกำหนด | 34 | 10.00 บาท/ลิตร | ยกเว้นภาษี | |
| 1.6 ก๊าซธรรมชาติเหลว (เอ็น.จี.แอล.) และก๊าซที่คล้ายกัน | | | | |
| (1) ก๊าซธรรมชาติเหลว (เอ็น.จี.แอล.) และก๊าซที่คล้ายกัน | 42 | 10.00 บาท/ลิตร | 36 | 5.310 บาท/ลิตร |
| (2) ก๊าซธรรมชาติเหลว (เอ็น.จี.แอล.) และก๊าซที่คล้ายกันที่นำไปเข้าขบวนการกลั่นในโรงกลั่นน้ำมัน | 42 | 5.00 บาท/ลิตร | ยกเว้นภาษี | |
| 1.7 ก๊าซปิโตรเลียมเหลว (แอล.พี.จี.) ก๊าซโพรเพนเหลว และก๊าซที่คล้ายกัน | | | | |
| (1) ก๊าซปิโตรเลียมเหลว (แอล.พี.จี.) และก๊าซที่คล้ายกัน | 34 | 9.00 บาท/ก.ก. | 0 | 2.17 บาท/ก.ก. |
| (2) ก๊าซโพรเพนเหลว และก๊าซที่คล้ายกัน | 34 | 9.00 บาท/ก.ก. | 23 | 2.17 บาท/ก.ก. |
| (3) ก๊าซปิโตรเลียมเหลว (แอล.พี.จี.) ก๊าซโพรเพน และก๊าซที่คล้ายกันที่ใช้ในการผลิตกระแสไฟฟ้า และขายไฟฟ้าทั้งหมดให้แก่การไฟฟ้าฝ่ายผลิตแห่งประเทศไทยตามหลักเกณฑ์ วิธีการ และเงื่อนไขที่อธิบดีกำหนด | 34 | 9.00 บาท/ก.ก. | ยกเว้นภาษี | |
| 1.8 ก๊าซมีเทนเหลว ก๊าซอีเทนเหลว ก๊าซบิวเทนเหลว ไอโซเมอร์ของบิวเทนในสภาพเหลวและก๊าซหรือของเหลวที่คล้ายกัน | | | | |
| (1) ก๊าซมีเทนเหลว ก๊าซบิวเทนเหลว ไอโซเมอร์ของบิวเทนเหลว และก๊าซหรือของเหลวที่คล้ายกัน | 34 | 13.00 บาท/ก.ก. | ยกเว้นภาษี | |
| (2) ก๊าซอีเทนเหลว | 34 | 13.00 บาท/ก.ก. | 23 | 2.17 บาท/ก.ก. |
| 1.9 เอทิลีนเหลว โพรพิลีนเหลว บิวทิลีนเหลว ไอโซเมอร์ของบิวทิลีนในสภาพเหลว บิวทาไดอินเหลว และของเหลวที่คล้ายกัน | | | | |
| (1) เอทิลีนเหลว โพรพิลีนเหลว บิวทิลีนเหลว ไอโซเมอร์ของบิวทิลีนในสภาพเหลว บิวทาไดอินเหลว และของเหลวที่คล้ายกัน | 34 | 9.00 บาท/ก.ก. | 23 | 2.17 บาท/ก.ก. |
| (2) เอทิลีนเหลวและของเหลวที่คล้ายกันเฉพาะที่มีความบริสุทธิ์เกินร้อยละ 95 | 34 | 9.00 บาท/ก.ก. | ยกเว้นภาษี | |
| (3) โพรพิลีนเหลว บิวทิลีนเหลว ไอโซเมอร์ของบิวทิลีนในสภาพเหลว บิวทาไดอินเหลว และของเหลวที่คล้ายกันเฉพาะที่มีความบริสุทธิ์เกินร้อยละ 90 | 34 | 9.00 บาท/ก.ก. | ยกเว้นภาษี | |
| 1.10 ก๊าซมีเทน ก๊าซอีเทน ก๊าซโพรเพน ก๊าซบิวเทน ไอโซเมอร์ของบิวเทนในสภาพเป็นก๊าซและก๊าซที่คล้ายกัน | | | | |
| (1) ก๊าซอีเทน | 34 | 13.00 บาท/ก.ก. | 23 | 2.17 บาท/ก.ก. |
| (2) ก๊าซโพรเพน | 34 | 13.00 บาท/ก.ก. | 23 | 2.17 บาท/ก.ก. |
| (3) ก๊าซมีเทน ก๊าซบิวเทน ไอโซเมอร์ของบิวเทนในสภาพเป็นก๊าซ และก๊าซที่คล้ายกัน | 34 | 13.00 บาท/ก.ก. | ยกเว้นภาษี | |
| 1.11 เอทิลีน โพรพิลีน บิวทิลีน ไอโซเมอร์ของบิวทิลีน บิวทาไดอินในสภาพเป็นก๊าซ และก๊าซที่คล้ายกัน | | | | |

| รายการ | พหุคูณภาษี | | อัตราที่จัดเก็บในปัจจุบัน | |
|---|--------------------|-------------------|---------------------------|-------------------|
| | ตามมูลค่า (ร้อยละ) | ตามปริมาณ (บาท) | ตามมูลค่า (ร้อยละ) | ตามปริมาณ (บาท) |
| (1) เอทีลิน โพรพิลีน บิวทิลีน ไอโซเมอร์ของบิวทิลีน บิวทาไดโอินในสภาพเป็นก๊าซ และก๊าซที่คล้ายกัน | 34 | 9.00 บาท/ก.ก. | ยกเว้นภาษี | |
| 1.12 น้ำมันเตาและน้ำมันที่คล้ายกัน | 42 | 10.00 บาท/ลิตร | 5 | - |
| 1.13 ผลิตภัณฑ์ที่เป็นของผสมปิโตรเมเนซึ่งใช้เป็นเชื้อเพลิง | | | | |
| (1) ผลิตภัณฑ์ที่เป็นของผสมปิโตรเมเนซึ่งใช้เป็นเชื้อเพลิง | 42 | 10.00 บาท/ลิตร | 12 | - |
| (2) ผลิตภัณฑ์ที่เป็นของผสมปิโตรเมเนซึ่งใช้เป็นเชื้อเพลิง ในการผลิตกระแสไฟฟ้าและขายไฟฟ้าทั้งหมดให้แก่ การไฟฟ้าฝ่ายผลิตแห่งประเทศไทย ตามหลักเกณฑ์ วิธีการ และเงื่อนไขที่อธิบดีกำหนด | 42 | 10.00 บาท/ลิตร | 1 | - |
| 1.14 สารละลายประเภทไฮโดรคาร์บอน (Hydrocarbon Solvent) ทั้งนี้เฉพาะที่มีคุณสมบัติตามที่อธิบดีกรมสรรพสามิตประกาศ กำหนด | | | | |
| (1) สารละลายประเภทไฮโดรคาร์บอน (Hydrocarbon Solvent) ทั้งนี้เฉพาะที่มีคุณสมบัติตามที่อธิบดีกรมสรรพสามิต ประกาศกำหนด | 42 | 10.00 บาท/ลิตร | 30 | - |
| (2) สารละลายประเภทไฮโดรคาร์บอน (Hydrocarbon Solvent) ทั้งนี้เฉพาะที่มีคุณสมบัติตามที่อธิบดีกรมสรรพสามิต ประกาศกำหนดที่นำไปใช้ในอุตสาหกรรมต่างๆ ตามหลักเกณฑ์ วิธีการ และเงื่อนไขที่อธิบดีกำหนด | 42 | 10.00 บาท/ลิตร | ยกเว้นภาษี | - |
| 1.1-1.14 (1) น้ำมันและผลิตภัณฑ์น้ำมันที่ผู้ประกอบการอุตสาหกรรมผลิตได้ และนำไปใช้ในขบวนการผลิตภายในโรงอุตสาหกรรมนั้น ตามหลักเกณฑ์ และเงื่อนไขที่อธิบดีกำหนด | - | - | ยกเว้นภาษี | - |
| (2) น้ำมันและผลิตภัณฑ์น้ำมันที่นำไปใช้เป็นวัตถุดิบ หรือ ส่วนประกอบในการผลิตในโรงอุตสาหกรรมน้ำมัน และผลิตภัณฑ์น้ำมัน ทั้งนี้ ตามหลักเกณฑ์ และเงื่อนไข ที่อธิบดีกำหนด | - | - | ยกเว้นภาษี | - |
| 2. เครื่องดื่ม | | | | |
| 2.1 น้ำแร่เทียม น้ำโซดา และน้ำอัดลมที่ไม่เติมน้ำตาล หรือ สารทำให้หวานอื่นๆ และไม่ปรุงกลิ่นรส | | | | |
| (1) บรรจุภาชนะซึ่งมีปริมาตรไม่เกิน 440 c.c. | 25 | 0.77 บาท/ภาชนะ | 25 | 0.77 บาท/ภาชนะ |
| (2) บรรจุภาชนะซึ่งมีปริมาตรเกิน 440 c.c. | 25 | 0.77 บาท/440 C.C. | 25 | 0.77 บาท/440 C.C. |
| (3) ทำหรือบรรจุหรือได้จากเครื่องขายเครื่องดื่ม | 25 | 0.77 บาท/440 C.C. | 25 | 0.77 บาท/440 C.C. |
| 2.2 น้ำแร่เทียม และน้ำอัดลมที่เติมน้ำตาล หรือสารที่ทำให้หวานอื่นๆ หรือที่ปรุงกลิ่น รส และเครื่องดื่มอื่นๆ ที่ไม่มีแอลกอฮอล์ แต่ไม่รวมถึงน้ำผลไม้หรือน้ำพืชผักตามประเภทที่ 2.3 | | | | |
| (1) บรรจุภาชนะซึ่งมีปริมาตรไม่เกิน 440 c.c. | 20 | 0.45 บาท/ภาชนะ | 20 | 0.37 บาท/ภาชนะ |
| (2) บรรจุภาชนะซึ่งมีปริมาตรเกิน 440 c.c. | 20 | 0.45 บาท/440 C.C. | 20 | 0.37 บาท/440 C.C. |
| (3) ทำหรือบรรจุหรือได้จากเครื่องขายเครื่องดื่ม | 20 | 0.45 บาท/440 C.C. | 20 | 0.37 บาท/440 C.C. |
| 2.3 น้ำผลไม้ (รวมถึงเกรปฟรุต) และน้ำพืชผักที่ไม่ได้หมักและไม่เติม สุรา ไม่ว่าจะเติมน้ำตาล หรือสารทำให้หวานอื่นๆ หรือไม่ก็ตาม | | | | |

| รายการ | พจนานุกรม | | อัตราที่จัดเก็บในปัจจุบัน | |
|--|-----------------------|--------------------|---------------------------|--------------------|
| | ตามมูลค่า (ร้อยละ) | ตามปริมาณ (บาท) | ตามมูลค่า (ร้อยละ) | ตามปริมาณ (บาท) |
| (1) บรรจุกาษาณะซึ่งมีปริมาตรไม่เกิน 440 c.c. | 20 | 0.45 บาท/ภาชนะ | 20 | 0.37 บาท/ภาชนะ |
| (2) บรรจุกาษาณะซึ่งมีปริมาตรเกิน 440 c.c. | 20 | 0.45 บาท/440 C.C. | 20 | 0.37 บาท/440 C.C. |
| (3) ทำหรือบรรจุหรือได้จากเครื่องขายเครื่องดื่ม - น้ำผลไม้ (รวมถึงเกรปป์มัสต์) และน้ำพีชค็อกที่ไม่ได้หมัก และไม่เติมสุรา ไม่ว่าจะเติมน้ำตาล หรือสารทำให้หวาน อื่นๆ หรือไม่ก็ตาม ทั้งนี้ ต้องมีส่วนผสมตามที่อธิบดี กรมสรรพสามิตกำหนด และต้องได้รับอนุมัติจาก อธิบดีกรมสรรพสามิตก่อน | 20 | 0.45 บาท/440 C.C. | 20 | 0.37 บาท/440 C.C. |
| (1) บรรจุกาษาณะซึ่งมีปริมาตรไม่เกิน 440 c.c. | 20 | 0.45 บาท/ภาชนะ | 4 | 0.11 บาท/ภาชนะ |
| (2) บรรจุกาษาณะซึ่งมีปริมาตรเกิน 440 c.c. | 20 | 0.45 บาท/440 C.C. | 4 | 0.11 บาท/440 C.C. |
| (3) ทำหรือบรรจุหรือได้จากเครื่องขายเครื่องดื่ม - น้ำผลไม้ (รวมถึงเกรปป์มัสต์) และน้ำพีชค็อกที่ไม่ได้หมัก และไม่เติมสุรา ไม่ว่าจะเติมน้ำตาล หรือสารทำให้หวานอื่นๆ หรือไม่ก็ตาม ทั้งนี้ ต้องมีส่วนผสมตามที่อธิบดีกรมสรรพสามิต กำหนดและต้องได้รับอนุมัติจากอธิบดีกรมสรรพสามิตก่อน | 20 | 0.45 บาท/440 C.C. | 4 | 0.11 บาท/440 C.C. |
| (1) บรรจุกาษาณะซึ่งมีปริมาตรไม่เกิน 440 c.c. | 20 | 0.45 บาท/ภาชนะ | ยกเว้นภาษี | - |
| (2) บรรจุกาษาณะซึ่งมีปริมาตรเกิน 440 c.c. | 20 | 0.45 บาท/440 C.C. | ยกเว้นภาษี | - |
| (3) ทำหรือบรรจุหรือได้จากเครื่องขายเครื่องดื่ม | 20 | 0.45 บาท/440 C.C. | ยกเว้นภาษี | - |
| 3. เครื่องไฟฟ้า | | | | |
| 3.1 เครื่องปรับอากาศที่ประกอบด้วยมอเตอร์และมีส่วนที่ใช้สำหรับ เปลี่ยนอุณหภูมิ ไม่ว่าจะมีส่วนที่ใช้ควบคุมความชื้นหรือไม่ก็ตาม ที่มีขนาดทำความเย็น ไม่เกิน 72,000 บีทียู ต่อชั่วโมง | 30 | - | 15 | - |
| (1) ชนิดที่ใช้กับรถยนต์ | 30 | - | 15 | - |
| (2) อื่นๆ นอกจาก (1) | 30 | - | ยกเว้นภาษี | - |
| 3.2 โคมไฟฟ้าและโคมระย้า สำหรับติดเพดานหรือผนัง แต่ไม่รวมถึง ที่ใช้สำหรับให้แสงสว่างแก่ที่สาธารณะกลางแจ้งหรือถนนหลวง | 15 | - | 15 | - |
| (1) โคมไฟฟ้า | 15 | - | ยกเว้นภาษี | - |
| (2) โคมระย้าชนิดอื่นนอกจากที่ทำจากหรือมีส่วนประกอบ ของแก้วเลดคริสตัลและแก้วคริสตัลอื่นๆ | 15 | - | ยกเว้นภาษี | - |
| (3) โคมระย้าที่ทำจากหรือมีส่วนประกอบของแก้วคริสตัลและ แก้วคริสตัลอื่นๆ | 15 | - | 15 | - |
| 4. แก้วเลดคริสตัลและแก้วคริสตัลอื่นๆ | | | | |
| 4.1 แก้วเลดคริสตัลและแก้วคริสตัลอื่นๆ | | | | |
| (1) ชนิดที่ใช้บนโต๊ะอาหารในครัว ในห้องน้ำ ในสำนักงาน ใช้ตกแต่งภายในหรือเพื่อวัตถุประสงค์ที่คล้ายกัน | 30 | - | 15 | - |
| (2) ลูกบิด ไข่มุกเทียม รัตนชาติเทียมหรือกึ่งรัตนชาติเทียมและ แก้วทำเป็นของขนาดเล็กที่คล้ายกันและของทำด้วยของ ดังกล่าวนอกจากเครื่องเพชรพลอย และรูปพรรณที่เป็น ของเทียม ลูกตาแก้ว นอกจากนี้เป็นอวัยวะเทียม รูปปั้น ขนาดเล็กและเครื่องประดับอื่นๆ ทำด้วยแก้วที่ทำเป็นรูป | 30 | - | 15 | - |

| รายการ | พคนภาษี | | อัตราที่จัดเก็บในปัจจุบัน | |
|---|--------------------|-----------------|--|-----------------|
| | ตามมูลค่า (ร้อยละ) | ตามปริมาณ (บาท) | ตามมูลค่า (ร้อยละ) | ตามปริมาณ (บาท) |
| โดยใช้ตะเกียงฟู่ นอกจากเครื่องเพชรพลอยและรูปพรรณที่เป็นของเทียม ลูกกลมขนาดเล็กที่มีเส้นผ่าศูนย์กลางไม่เกิน 1 มิลลิเมตร | | | | |
| (3) สินค้าตาม (1) หรือ (2) ที่นำไปเป็นวัตถุดิบหรือส่วนประกอบภายในการผลิตสินค้าหรือสิ่งของอื่น ทั้งนี้ ตามหลักเกณฑ์และเงื่อนไขที่อธิบดีกำหนด | 30 | - | ยกเว้นภาษี | - |
| (4) อื่นๆ | 30 | - | ยกเว้นภาษี | - |
| 5. รถยนต์ | | | | |
| 5.1 รถยนต์นั่ง | | | | |
| (1) รถยนต์นั่ง | | | | |
| - ที่มีความจุของกระบอกสูบไม่เกิน 2,000 C.C. และมีกำลังเครื่องยนต์ไม่เกิน 220 แรงม้า (HP) | 50 | | 30 | |
| - ที่มีความจุของกระบอกสูบเกิน 2,000 C.C. แต่ไม่เกิน 2,500 C.C. และมีกำลังเครื่องยนต์ไม่เกิน 220 แรงม้า (HP) | 50 | | 35 | |
| - ที่มีความจุของกระบอกสูบเกิน 2,500 C.C. แต่ไม่เกิน 3,000 C.C. และมีกำลังเครื่องยนต์ไม่เกิน 220 แรงม้า (HP) | 50 | | 40 | |
| - ที่มีความจุของกระบอกสูบเกิน 3,000 C.C. หรือมีกำลังเครื่องยนต์เกิน 220 แรงม้า (HP) | 50 | | 50 | |
| (2) รถยนต์นั่งกึ่งบรรทุก (PPV) | | | | |
| - ที่มีความจุของกระบอกสูบไม่เกิน 3,250 C.C. | 50 | | 20 | |
| - ที่มีความจุของกระบอกสูบเกิน 3,250 C.C. | 50 | | 50 | |
| (3) รถยนต์นั่งที่มีกระบะ (DOUBLE CAB) | | | | |
| - ที่มีความจุของกระบอกสูบไม่เกิน 3,250 C.C. | 50 | | 12 | |
| - ที่มีความจุของกระบอกสูบเกิน 3,250 C.C. | 50 | | 50 | |
| (4) รถยนต์นั่งที่ผลิตจากรถยนต์กระบะหรือแชสซีส์และกระบอกบังลมหน้าของรถยนต์กระบะหรือดัดแปลงจากรถยนต์กระบะ | | | | |
| (4.1) ผลิตหรือดัดแปลงโดยผู้ประกอบการ ซึ่งมีคุณสมบัติตามที่รัฐมนตรีว่าการกระทรวงการคลังกำหนด | | | | |
| - ที่มีความจุของกระบอกสูบไม่เกิน 3,250 C.C. | 50 | | 3 | |
| - ที่มีความจุของกระบอกสูบเกิน 3,250 C.C. | 50 | | 50 | |
| (4.2) ที่ดัดแปลงโดยผู้ดัดแปลงตามมาตรา 144 ตรี ซึ่งเสียภาษีตามมาตรา 144 เบื้อง | 50 | | อัตราภาษีตาม (1) ตามประเภทของรถยนต์นั่ง | |
| 5.2 รถยนต์โดยสารที่มีที่นั่งไม่เกิน 10 คน | | | | |
| - ที่มีความจุของกระบอกสูบไม่เกิน 2,000 C.C. และมีกำลังเครื่องยนต์ไม่เกิน 220 แรงม้า (HP) | 50 | | 30 | |
| - ที่มีความจุของกระบอกสูบเกิน 2,000 C.C. แต่ไม่เกิน 2,500 C.C. และมีกำลังเครื่องยนต์ไม่เกิน 220 แรงม้า (HP) | 50 | | 35 | |

| รายการ | พคนกษ | | อัตราที่จัดเก็บในปัจจุบัน | |
|---|-----------------------|--------------------|---------------------------|--------------------|
| | ตามมูลค่า (ร้อยละ) | ตามปริมาณ (บาท) | ตามมูลค่า (ร้อยละ) | ตามปริมาณ (บาท) |
| - ที่มีความจุของกระบอกสูบเกิน 2,500 C.C. แต่ไม่เกิน 3,000 C.C. และมีกำลังเครื่องยนต์ไม่เกิน 220 แรงม้า (HP) | 50 | | 40 | |
| - ที่มีความจุของกระบอกสูบเกิน 3,000 C.C. หรือมีกำลังเครื่องยนต์เกิน 220 แรงม้า (HP) | 50 | | 50 | |
| 5.3 รถยนต์นั่งหรือรถยนต์โดยสารที่มีที่นั่งไม่เกิน 10 คน | | | | |
| (1) ที่ใช้เป็นรถพยาบาลของส่วนราชการ โรงพยาบาลหรือองค์การสาธารณกุศลตามหลักเกณฑ์ เงื่อนไข และจำนวนที่รัฐมนตรีว่าการกระทรวงการคลังกำหนด | 50 | | ยกเว้นภาษี | |
| (2) ประเภทประหยัดพลังงาน | | | | |
| (2.1) แบบผสมที่ใช้พลังงานเชื้อเพลิงและไฟฟ้า | | | | |
| - ที่มีความจุของกระบอกสูบไม่เกิน 3,000 C.C. | 50 | | 10 | |
| - ที่มีความจุของกระบอกสูบเกิน 3,000 C.C. | 50 | | 50 | |
| (2.2) แบบพลังงานไฟฟ้า | 50 | | 10 | |
| (2.3) แบบเซลล์เชื้อเพลิง | 50 | | 10 | |
| (2.4) รถยนต์ประหยัดพลังงานมาตรฐานสากล | | | | |
| (2.4.1) เครื่องยนต์เบนซิน ที่มีความจุของกระบอกสูบไม่เกิน 1,300 ลูกบาศก์เซนติเมตร | 50 | | 17 | |
| (2.4.2) เครื่องยนต์ดีเซล ที่มีความจุของกระบอกสูบไม่เกิน 1,400 ลูกบาศก์เซนติเมตร | 50 | | 17 | |
| (3) ประเภทใช้เชื้อเพลิงทดแทนที่มีความจุของกระบอกสูบไม่เกิน 3,000 C.C. ซึ่งมีคุณลักษณะตามที่รัฐมนตรีว่าการกระทรวงการคลังประกาศกำหนด | | | | |
| (3.1) ที่สามารถใช้เชื้อเพลิงประเภทเอทานอลเป็นส่วนผสมกับน้ำมันเชื้อเพลิงไม่น้อยกว่าร้อยละ 20 ได้ โดยเชื้อเพลิงดังกล่าวต้องมีจำหน่ายเป็นการทั่วไป ในสถานีบริการน้ำมัน ตามหลักเกณฑ์และเงื่อนไขที่อธิบดีประกาศกำหนด | | | | |
| (3.1.1) ที่มีความจุของกระบอกสูบไม่เกิน 2,000 ลูกบาศก์เซนติเมตร และมีกำลังเครื่องยนต์ไม่เกิน 220 แรงม้า (HP) | 50 | | 25 | |
| (3.1.2) ที่มีความจุของกระบอกสูบเกิน 2,000 ลูกบาศก์เซนติเมตร แต่ไม่เกิน 2,500 ลูกบาศก์เซนติเมตร และมีกำลังเครื่องยนต์ไม่เกิน 220 แรงม้า (HP) | 50 | | 30 | |
| (3.1.3) ที่มีความจุของกระบอกสูบเกิน 2,500 ลูกบาศก์เซนติเมตร แต่ไม่เกิน 3,000 ลูกบาศก์เซนติเมตร และมีกำลังเครื่องยนต์ไม่เกิน 220 แรงม้า (HP) | 50 | | 35 | |
| (3.2) ที่สามารถใช้เชื้อเพลิงประเภทก๊าซธรรมชาติได้ | 50 | | 20 | |
| (3.3) ที่สามารถใช้เชื้อเพลิงประเภทเอทานอลไม่น้อยกว่าร้อยละ 85 เป็นส่วนผสมกับน้ำมันเชื้อเพลิงได้ | | | | |

| รายการ | พจนานาญ | | อัตราที่จัดเก็บในปัจจุบัน | |
|--|-----------------------|--------------------|---------------------------|--------------------|
| | ตามมูลค่า (ร้อยละ) | ตามปริมาณ (บาท) | ตามมูลค่า (ร้อยละ) | ตามปริมาณ (บาท) |
| (3.3.1) ที่มีความจุของกระบอกสูบตั้งแต่ 1,780 ลูกบาศก์เซนติเมตรแต่ไม่เกิน 2,000 ลูกบาศก์เซนติเมตรและมีกำลังเครื่องยนต์ไม่เกิน 220 แรงม้า (HP) | 50 | | 22 | |
| (3.3.2) ที่มีความจุของกระบอกสูบเกิน 2,000 ลูกบาศก์เซนติเมตร แต่ไม่เกิน 2,500 ลูกบาศก์เซนติเมตร และมีกำลังเครื่องยนต์ไม่เกิน 220 แรงม้า (HP) | 50 | | 27 | |
| (3.3.3) ที่มีความจุของกระบอกสูบเกิน 2,500 ลูกบาศก์เซนติเมตร แต่ไม่เกิน 3,000 ลูกบาศก์เซนติเมตร และมีกำลังเครื่องยนต์ไม่เกิน 220 แรงม้า (HP) | 50 | | 32 | |
| (4) รถยนต์นั่งสามล้อและรถยนต์นั่งที่ผลิตขึ้นโดยใช้เครื่องยนต์ของรถจักรยานยนต์ขนาดไม่เกิน 250 C.C. | | | | |
| (4.1) รถยนต์นั่งสามล้อ | 50 | | 5 | |
| (4.2) รถยนต์นั่งที่ผลิตขึ้นโดยใช้เครื่องยนต์ของรถจักรยานยนต์ขนาดไม่เกิน 250 C.C. | 50 | | 5 | |
| 5.4 รถยนต์กระบะที่ออกแบบสำหรับให้น้ำหนักบรรทุกน้ำหนักบรรทุกไม่เกิน 4,000 กิโลกรัม | | | | |
| (1) ที่มีความจุของกระบอกสูบไม่เกิน 3,250 C.C. | | | | |
| (1.1) มีคุณลักษณะตามที่รัฐมนตรีว่าการกระทรวงการคลังประกาศกำหนด | 50 | | 3 | |
| (1.2) มีคุณลักษณะนอกจาก (1.1) | 50 | | 18 | |
| (2) ที่มีความจุของกระบอกสูบเกิน 3,250 C.C. | 50 | | 50 | |
| 6. เรือ | | | | |
| เรือยอชต์และยานพาหนะทางน้ำที่ใช้เพื่อความปลอดภัย | 50 | - | ยกเว้นภาษี | - |
| 7. ผลิตภัณฑ์เครื่องหอมและเครื่องสำอาง | | | | |
| (7.1) น้ำหอมและหัวน้ำหอมแต่ไม่รวมถึงน้ำหอมและหัวน้ำหอมตาม (3) | 20 | - | 15 | - |
| (7.2) น้ำมันหอม | 20 | - | ยกเว้นภาษี | - |
| (7.3) น้ำมันหอมและหัวน้ำหอม ซึ่งเป็นผลิตภัณฑ์พื้นเมืองที่ผลิตในประเทศ | 20 | - | ยกเว้นภาษี | - |
| 8. พรหมและสิ่งทอปูพื้นอื่นๆ | | | | |
| (8.1) พรหมและสิ่งทอปูพื้นทำด้วยขนสัตว์ | 30 | - | 20 | - |
| (8.2) อื่นๆ นอกจากพรหมหรือสิ่งทอปูพื้นทำด้วยขนสัตว์ | 30 | - | ยกเว้นภาษี | - |
| 9. รถจักรยานยนต์ | | | | |
| (9.1) ที่มีความจุของกระบอกสูบ ไม่เกิน 150 ลูกบาศก์เซนติเมตร | 30 | - | 3 | - |
| (9.2) ที่มีความจุของกระบอกสูบ เกิน 150 ลูกบาศก์เซนติเมตร แต่ไม่เกิน 500 ลูกบาศก์เซนติเมตร | 30 | - | 5 | - |

| รายการ | พคนภาษี | | อัตราที่จัดเก็บในปัจจุบัน | |
|--|--------------------|-----------------|---------------------------|-----------------|
| | ตามมูลค่า (ร้อยละ) | ตามปริมาณ (บาท) | ตามมูลค่า (ร้อยละ) | ตามปริมาณ (บาท) |
| (9.3) ที่มีความจุของกระบอกสูบ เกิน 500 ลูกบาศก์เซนติเมตร แต่ไม่เกิน 1,000 ลูกบาศก์เซนติเมตร | 30 | - | 10 | - |
| (9.4) ที่มีความจุของกระบอกสูบ เกิน 1,000 ลูกบาศก์เซนติเมตร | 30 | - | 20 | - |
| (9.5) อื่นๆ | 30 | - | ยกเว้นภาษี | - |
| ทั้งนี้ไม่ใช้บังคับสำหรับผู้ประกอบอุตสาหกรรมที่ผลิตรถจักรยานยนต์จากอุปกรณ์หรือชิ้นส่วนที่ใช้แล้ว | | | | |
| 10. หินอ่อนและหินแกรนิต | 30 | - | ยกเว้นภาษี | - |
| 11. แบทเตอรี | | | | |
| (11.1) แบทเตอรี | 30 | - | 10 | - |
| (11.2) แบทเตอรีที่ใช้วัตถุดิบหรือส่วนประกอบในการผลิตจากแบทเตอรีที่ได้เสียภาษีสรรพสามิตแล้ว ตามหลักเกณฑ์และเงื่อนไขที่อธิบดีกำหนด | 30 | - | ยกเว้นภาษี | - |
| 12. สารทำลายชั้นบรรยากาศโอโซนประเภทอนุพันธ์ฮาโลเจนเต็ดของไฮโดรคาร์บอน | | | | |
| (12.1) คาร์บอนเตตระคลอไรด์ | 30 | - | 30 | - |
| (12.2) ไตรคลอโรอีเทน | 30 | - | 30 | - |
| (12.3) ไตรคลอโรฟลูออโรมีเทน | 30 | - | 30 | - |
| (12.4) ไตรคลอโรไดฟลูออโรมีเทน | 30 | - | 30 | - |
| (12.5) ไตรคลอโรไดฟลูออโรอีเทน | 30 | - | 30 | - |
| (12.6) ไดคลอโรเตตระฟลูออโรอีเทน | 30 | - | 30 | - |
| (12.7) คลอโรเพนตะฟลูออโรอีเทน | 30 | - | 30 | - |
| (12.8) โบรโมคลอโรไดฟลูออโรมีเทน | 30 | - | 30 | - |
| (12.9) โบโมไตรฟลูออโรมีเทน | 30 | - | 30 | - |
| (12.10) ไดโบโมเตตระฟลูออโรอีเทน | 30 | - | 30 | - |
| (12.11) อื่นๆ นอกจาก (12.1 ถึง 12.10) | 30 | - | ยกเว้นภาษี | - |
| กิจการบันเทิงหรือหย่อนใจ | | | | |
| 13. ไนท์คลับ และดิสโกเธค | | | | |
| (13.1) รายรับของสถานที่สำหรับดื่ม กิน และเต้นรำ โดยจัดให้มีการแสดงดนตรี หรือใช้เครื่องเสียงหรือการแสดงอื่นใดเพื่อการบันเทิง | 20 | - | 10 | - |
| (13.2) รายรับอื่นๆ | 20 | - | ยกเว้นภาษี | - |
| 14. สถานอาบน้ำหรืออบตัว และนวด | | | | |
| (14.1) รายรับของการให้บริการอาบน้ำหรืออบตัว และนวด | | | | |
| - รายรับของการให้บริการอาบน้ำหรืออบตัว และนวด โดยมีผู้ให้บริการ | 20 | - | 10 | - |
| - รายรับของการให้บริการอาบน้ำหรืออบตัว และนวด ในสถานศึกษาหรือในวัดหรือสถานที่สำหรับปฏิบัติพิธีกรรมทางศาสนา | 20 | - | ยกเว้นภาษี | - |

| รายการ | พคนกาษี | | อัตราที่จัดเก็บในปัจจุบัน | |
|---|-----------------------|--|---------------------------|--|
| | ตามมูลค่า (ร้อยละ) | ตามปริมาณ (บาท) | ตามมูลค่า (ร้อยละ) | ตามปริมาณ (บาท) |
| - รายรับของการให้บริการอาบน้ำหรืออบตัว และนวด ในโรงพยาบาล หรือสถานพยาบาลตามกฎหมาย ว่าด้วยสถานพยาบาล | 20 | - | ยกเว้นภาษี | - |
| - รายรับของการให้บริการอาบน้ำหรืออบตัว และนวด ในสถานบริการเสริมความงาม หรือเพื่อสุขภาพ ตามหลักเกณฑ์ และเงื่อนไขที่อธิบดีกำหนด | 20 | - | ยกเว้นภาษี | - |
| (14.2) รายรับอื่นๆ | 20 | - | ยกเว้นภาษี | - |
| กิจการเสี่ยงโชค | | | | |
| 15. สนามแข่งม้า | | | | |
| (15.1) ค่าผ่านประตู | 20 | - | 20 | - |
| (15.2) รายรับที่หักไว้จากผู้เล่นการพนันแข่งม้า โดยหักเงินรางวัล ที่ต้องจ่ายคืนให้แก่ผู้เล่นการพนันแข่งม้างดงกล่าว | 20 | - | 20 | - |
| (15.3) รายรับอื่นๆ | 20 | - | ยกเว้นภาษี | - |
| 16. รายรับของการออกสลากกินแบ่ง | 20 | - | ยกเว้นภาษี | - |
| กิจการที่มีผลกระทบต่อสิ่งแวดล้อม | | | | |
| 17. สนามกอล์ฟ | | | | |
| (17.1) ค่าสมาชิก | 20 | - | 10 | - |
| (17.2) ค่าใช้บริการสนามกอล์ฟ | 20 | - | 10 | - |
| (17.3) รายรับอื่นๆ | 20 | - | ยกเว้นภาษี | - |
| กิจการที่ได้รับอนุญาตหรือสัมปทานจากรัฐ | | | | |
| 18. กิจการโทรคมนาคม | | | | |
| (18.1) กิจการโทรศัพท์พื้นฐาน | | | | |
| - รายรับจากการให้บริการโทรศัพท์ภายในประเทศ | 50 | - | 0 | - |
| - รายรับจากการให้บริการโทรศัพท์ระหว่างประเทศ เฉพาะในส่วนที่เป็นรายรับภายในประเทศ | 50 | - | 0 | - |
| - รายรับอื่นๆ | 50 | - | ยกเว้นภาษี | - |
| (18.2) กิจการโทรศัพท์เคลื่อนที่ หรือวิทยุคมนาคมระบบเซลลูลาร์ | | | | |
| - รายรับจากการให้บริการโทรศัพท์ภายในประเทศ | 50 | - | 0 | - |
| - รายรับจากการให้บริการโทรศัพท์ระหว่างประเทศ เฉพาะในส่วนที่เป็นรายรับภายในประเทศ | 50 | - | 0 | - |
| - รายรับอื่นๆ | 50 | - | ยกเว้นภาษี | - |
| (18.3) อื่นๆ | 50 | - | ยกเว้นภาษี | - |
| 19. สุรา | | | | |
| 19.1 สุราแช่ | | | | |
| (1) เบียร์ | 60 | 100 บาท/ลิตรแห่ง แอลกอฮอล์บริสุทธิ์ | 60 | 100 บาท/ลิตรแห่ง แอลกอฮอล์บริสุทธิ์ |

| รายการ | พดคาณภำ | | อัตราที่จัดเก็บในปัจจุบัน | |
|---|-----------------------|--|---------------------------|--|
| | ตามมูลค่า (ร้อยละ) | ตามปริมาณ (บาท) | ตามมูลค่า (ร้อยละ) | ตามปริมาณ (บาท) |
| (2) ไวน์และสปาร์กิ้งไวน์ที่ทำจากองุ่น | 60 | 100 บาท/ลิตรแห่ง แอลกอฮอล์บริสุทธิ์ | 60 | 100 บาท/ลิตรแห่ง แอลกอฮอล์บริสุทธิ์ |
| (3) ชนิดสุราแช่พื้นเมือง | 60 | 100 บาท/ลิตรแห่ง แอลกอฮอล์บริสุทธิ์ | 25 | 70 บาท/ลิตรแห่ง แอลกอฮอล์บริสุทธิ์ |
| (4) ชนิดอื่นๆ นอกจาก (1), (2) และ (3) | 60 | 100 บาท/ลิตรแห่ง แอลกอฮอล์บริสุทธิ์ | 25 | 70 บาท/ลิตรแห่ง แอลกอฮอล์บริสุทธิ์ |
| 19.2 สุรากลั่น | | | | |
| (1) สุราขาว | 50 | 400 บาท/ลิตรแห่ง แอลกอฮอล์บริสุทธิ์ | 50 | 150 บาท/ลิตรแห่ง แอลกอฮอล์บริสุทธิ์ |
| (2) สุราผสม | 50 | 400 บาท/ลิตรแห่ง แอลกอฮอล์บริสุทธิ์ | 50 | 350 บาท/ลิตรแห่ง แอลกอฮอล์บริสุทธิ์ |
| (3) สุราปรุงพิเศษ | 50 | 400 บาท/ลิตรแห่ง แอลกอฮอล์บริสุทธิ์ | 50 | 400 บาท/ลิตรแห่ง แอลกอฮอล์บริสุทธิ์ |
| (4) สุราพิเศษ | | | | |
| - วิสกี้ | 50 | 400 บาท/ลิตรแห่ง แอลกอฮอล์บริสุทธิ์ | 50 | 400 บาท/ลิตรแห่ง แอลกอฮอล์บริสุทธิ์ |
| - บรั่นดี | 50 | 400 บาท/ลิตรแห่ง แอลกอฮอล์บริสุทธิ์ | 50 | 400 บาท/ลิตรแห่ง แอลกอฮอล์บริสุทธิ์ |
| - นอกจากวิสกี้และบรั่นดี | 50 | 400 บาท/ลิตรแห่ง แอลกอฮอล์บริสุทธิ์ | 50 | 400 บาท/ลิตรแห่ง แอลกอฮอล์บริสุทธิ์ |
| (5) สุราสามทับ | | | | |
| - ที่นำไปใช้ในอุตสาหกรรมหรือที่นำไปทำการ แปลงสภาพ ทั้งนี้ ตามวิธีการที่อธิบดีกำหนด | 50 | 400 บาท/ลิตรแห่ง แอลกอฮอล์บริสุทธิ์ | 2 | 1 บาท/ลิตร |
| - ที่นำไปใช้ในการแพทย์ หรือวิทยาศาสตร์ ทั้งนี้ ตามวิธีการที่อธิบดีกำหนด | 50 | 400 บาท/ลิตรแห่ง แอลกอฮอล์บริสุทธิ์ | 0.1 | 0.05 บาท/ลิตร |
| - อื่นๆ นอกจากเพื่อใช้ในอุตสาหกรรมและทางการแพทย์ | 50 | 400 บาท/ลิตรแห่ง แอลกอฮอล์บริสุทธิ์ | 10 | 6.0 บาท/ลิตรแห่ง แอลกอฮอล์บริสุทธิ์ |
| - ที่นำไปผสมน้ำมันเชื้อเพลิงเพื่อใช้เป็นเชื้อเพลิง ตามหลักเกณฑ์ที่อธิบดีกำหนด | | | ยกเว้นภาษี | |
| 20. ยาสูบและยาเส้น | | | | |
| (20.1) ยาเส้น | 90 | 3 บาท/ กรัม | 10 | 0.01 บาท/กรัม |
| (20.2) ยาสูบ | | | | |
| - ซิกาแรต | 90 | 3 บาท/ กรัม | 87 | 1.00 บาท/กรัม |
| - ซิการ์ | 90 | 3 บาท/ กรัม | 20 | 1.00 บาท/กรัม |
| - บุหรี่อื่นๆ | 90 | 3 บาท/ กรัม | 10 | 0.01 บาท/ห้ำกรัม |
| - ยาเส้นปรุง | 90 | 3 บาท/ กรัม | 20 | 1.00 บาท/กรัม |
| - ยาเคี้ยว | 90 | 3 บาท/ กรัม | 10 | 0.10 บาท/กรัม |
| 21. ไวน์ | | | | |
| (21.1) ไวน์ปิ้งทุกขนาดและทุกชนิด | - | 100ใบ/30 บาท | - | 100ใบ/30 บาท |
| (21.2) ไวน์อื่นๆ ทุกขนาดและทุกชนิด | - | 100ใบ/30 บาท | - | 100ใบ/2 บาท |

คณะกรรมการจัดทำหนังสือรายงานประจำปี

| | |
|---|----------------------------|
| 1. นางสมณีย์ มงคลโกชน์ รองอธิบดี | ประธานกรรมการ |
| 2. นายสุพจน์ ศักดิ์พิบูลย์จิตต์ ผู้อำนวยการสำนักกฎหมาย | กรรมการ |
| 3. นางสาววิไล ตันตันทันภรณา ผู้อำนวยการสำนักแผนภาษี | กรรมการ |
| 4. ผู้อำนวยการสำนักตรวจสอบ ป้องกันและปราบปราม | กรรมการ |
| 5. นายสมเดช ศรีสวัสดิ์ ผู้อำนวยการสำนักมาตรฐานและพัฒนากิจการจัดเก็บภาษี 1 | กรรมการ |
| 6. นางวิมลลววิ คงเอียด ผู้อำนวยการสำนักมาตรฐานและพัฒนากิจการจัดเก็บภาษี 2 | กรรมการ |
| 7. นายสุพุล ธรรมจักขุ ผู้อำนวยการสำนักบริหารการคลังและรายได้ | กรรมการ |
| 8. ผู้อำนวยการสำนักบริหารทรัพยากรบุคคล | กรรมการ |
| 9. นางวัลลีย์ อินทรจักร หัวหน้ากลุ่มวิเคราะห์สินค้าและของกลาง | กรรมการ |
| 10. นายสุรศักดิ์ จิตรานุกิจกุล หัวหน้ากลุ่มพัฒนาและตรวจสอบทางเทคนิค | กรรมการ |
| 11. นางอุษามาศ ร่วมใจ ผู้อำนวยการศูนย์เทคโนโลยีสารสนเทศ | กรรมการ |
| 12. นางสาวบุศรา ทองโพ หัวหน้ากลุ่มตรวจสอบภายใน | กรรมการ |
| 13. นางสาวนัยนา พิสุภรณ์รัตน์ หัวหน้ากลุ่มพัฒนาระบบบริหาร | กรรมการ |
| 14. ดร.ริบตี วัฒนกุล เลขาธิการกรม | เลขาธิการ |
| 15. หัวหน้าฝ่ายประชาสัมพันธ์ สำนักงานเลขาธิการกรม | กรรมการและผู้ช่วยเลขาธิการ |
| 16. นางสาวพิรุณรัตน์ วงษ์เที่ยง หัวหน้าฝ่ายประสานราชการ สำนักงานเลขาธิการกรม | กรรมการและผู้ช่วยเลขาธิการ |
| 17. นางสาวพงษ์จันทร์ ไกรสินธุ์ นักประชาสัมพันธ์ชำนาญการ | กรรมการและผู้ช่วยเลขาธิการ |
| 18. นางสาวชिरากรณ์ ยืนยัน นักจัดการงานทั่วไปชำนาญการ | กรรมการและผู้ช่วยเลขาธิการ |