

**ร่างขอบเขตของงาน (Terms of Reference : TOR)**  
**โครงการสร้างอัตลักษณ์ด้วยภาพลักษณ์เครื่องแบบกรมสรรพสามิต**

**๑. ความเป็นมา**

ด้วยกรมสรรพสามิตมีภารกิจหลักในการบริหารการจัดเก็บภาษี การป้องกันและปราบปรามผู้กระทำความผิดกฎหมายภาษีสรรพสามิต รวมถึงภารกิจสนับสนุนในส่วนของงานด้านบุคคล ด้านเทคโนโลยีสารสนเทศ ด้านอำนวยการ และด้านการเงิน ซึ่งมีส่วนสำคัญในการผลักดันให้กรมสรรพสามิตสามารถจัดเก็บภาษีให้เป็นไปตามเป้าหมายได้ โดยการดำเนินการดังกล่าวจำเป็นต้องติดต่อสื่อสาร ประสานงาน และมีปฏิสัมพันธ์กับผู้มีส่วนได้ส่วนเสียและผู้ที่เกี่ยวข้องหลายฝ่าย โดยเฉพาะส่วนใหญ่เป็นประชาชน และต้องปฏิบัติงานร่วมกับเจ้าหน้าที่พนักงานฝ่ายปกครอง ตำรวจ ทหาร และหน่วยงานอื่นๆ ดังนั้น เพื่อให้การปฏิบัติงานของกรมสรรพสามิตมีความคล่องตัว เหมาะสมกับการปฏิบัติงาน และมีสิ่งแสดงถึงความเป็นอัตลักษณ์เดียวกัน กรมสรรพสามิตจึงได้จัดทำโครงการสร้างอัตลักษณ์ด้วยภาพลักษณ์เครื่องแบบกรมสรรพสามิตขึ้น เพื่อเป็นการสร้างขวัญ กำลังใจให้บุคลากรกรมสรรพสามิต เสริมสร้างอัตลักษณ์ ภาพลักษณ์องค์กร ความมีมาตรฐาน และความเป็นหนึ่งเดียวของกรมสรรพสามิต จึงจัดจ้างตัดเย็บเครื่องแบบกรมสรรพสามิตให้กับข้าราชการและเจ้าหน้าที่ของกรมสรรพสามิต สำหรับใช้ในการปฏิบัติงานตามภารกิจและหน้าที่ของกรมสรรพสามิต

**๒. วัตถุประสงค์**

๒.๑ เพื่อให้สามารถจัดหาผู้รับจ้างที่มีประสบการณ์ ความพร้อม ความชำนาญ และมีฝีมือที่ดีในการดำเนินการตัดเย็บเครื่องแบบให้กับข้าราชการและเจ้าหน้าที่ของกรมสรรพสามิตตามที่รูปแบบรายการและสัญญากำหนดให้แล้วเสร็จ และตรงตามวัตถุประสงค์

๒.๒ เพื่อให้ข้าราชการและเจ้าหน้าที่ของกรมสรรพสามิต มีชุดเครื่องแบบสวมใส่เพื่อปฏิบัติงานในหน้าที่ ตามกฎสำนักนายกรัฐมนตรี ว่าด้วยเครื่องแบบพิเศษสำหรับข้าราชการกรมสรรพสามิต พ.ศ. ๒๕๖๒ ระเบียบกรมสรรพสามิต ว่าด้วยการแต่งเครื่องแบบพิเศษสำหรับข้าราชการกรมสรรพสามิต พ.ศ. ๒๕๖๒ ระเบียบกรมสรรพสามิต ว่าด้วยการบริหารงานบุคคลพนักงานราชการ พ.ศ. ๒๕๕๗ และระเบียบกรมสรรพสามิต ว่าด้วยการแต่งเครื่องแบบเจ้าพนักงานสรรพสามิต พ.ศ. ๒๕๕๖

๓. คุณสมบัติ...

(ลงชื่อ) ..... ประธานกรรมการ

(ลงชื่อ) ..... กรรมการ

(ลงชื่อ) ..... กรรมการ

(ลงชื่อ) ..... กรรมการ

(ลงชื่อ) ..... กรรมการ



๓. คุณสมบัติของผู้ยื่นข้อเสนอ

- ๓.๑ มีความสามารถตามกฎหมาย
- ๓.๒ ไม่เป็นบุคคลล้มละลาย
- ๓.๓ ไม่อยู่ระหว่างเลิกกิจการ
- ๓.๔ ไม่เป็นบุคคลซึ่งอยู่ระหว่างระงับการยื่นข้อเสนอหรือทำสัญญากับหน่วยงานของรัฐไว้ชั่วคราว เนื่องจากเป็นผู้ที่ไม่ผ่านเกณฑ์การประเมินผลการปฏิบัติงานของประกอบการตามระเบียบที่รัฐมนตรีว่าการกระทรวงการคลังกำหนด ตามที่ประกาศเผยแพร่ในระบบเครือข่ายสารสนเทศของกรมบัญชีกลาง
- ๓.๕ ไม่เป็นบุคคลซึ่งถูกระบุชื่อไว้ในบัญชีรายชื่อผู้ทำงานและได้แจ้งเวียนชื่อให้เป็นผู้ทำงานของหน่วยงานของรัฐในระบบเครือข่ายสารสนเทศของกรมบัญชีกลาง ซึ่งรวมถึงนิติบุคคลที่ผู้ทำงานเป็นหุ้นส่วนผู้จัดการ กรรมการผู้จัดการ ผู้บริหาร ผู้มีอำนาจในการดำเนินงานในกิจการของนิติบุคคลนั้นด้วย
- ๓.๖ มีคุณสมบัติและไม่มีลักษณะต้องห้ามตามที่คณะกรรมการนโยบายการจัดซื้อจัดจ้างและการบริหารพัสดุภาครัฐกำหนดในราชกิจจานุเบกษา
- ๓.๗ เป็นนิติบุคคลผู้มีอาชีพรับจ้างงานที่ประกวดราคาอิเล็กทรอนิกส์ดังกล่าว
- ๓.๘ ไม่เป็นผู้มีผลประโยชน์ร่วมกันกับผู้ยื่นข้อเสนอรายอื่นที่เข้ายื่นข้อเสนอให้แก่กรมสรรพสามิต ณ วันประกาศประกวดราคาอิเล็กทรอนิกส์ หรือไม่เป็นผู้กระทำการอันเป็นการขัดขวางการแข่งขันราคาอย่างเป็นธรรม ในการประกวดราคาอิเล็กทรอนิกส์ครั้งนี้
- ๓.๙ ไม่เป็นผู้ได้รับเอกสิทธิ์หรือความคุ้มกัน ซึ่งอาจปฏิเสธไม่ยอมขึ้นศาลไทย เว้นแต่ รัฐบาลของผู้ยื่นข้อเสนอได้มีคำสั่งให้สละเอกสิทธิ์และความคุ้มกันเช่นนั้น
- ๓.๑๐ ผู้ยื่นข้อเสนอต้องลงทะเบียนในระบบจัดซื้อจัดจ้างภาครัฐด้วยอิเล็กทรอนิกส์ (Electronic Government Procurement : e-GP) ของกรมบัญชีกลาง

๔. รูปแบบรายละเอียดหรือคุณลักษณะเฉพาะ

- ๔.๑ รายละเอียดคุณลักษณะของผ้า
 

คุณลักษณะของผ้าที่ใช้ตัดเย็บต้องเป็นผ้า TR ที่มีส่วนผสมของ Polyester และ Rayon สีน้ำเงินดำ PANTONE ๕๒๕๕ C C:๘๓ M:๘๗ Y:๐ K:๗๖ หรือ PANTONE Black ๖ C C:๑๐๐ M:๓๘ Y:๐ K:๑๐๐ หรือ เทียบเท่า มีน้ำหนัก มีความสวยงาม สวมใส่สบาย ดูแลรักษาง่าย ไม่ยับง่ายดูดซับน้ำและความชื้นได้ดี ระบายความร้อนได้ดี เมื่อมีการซักทำความสะอาด ไม่ยืด ไม่หดจนเสียรูปทรง และเนื้อผ้ามีความทนทานสูง ซึ่งทนความร้อนได้ในระดับที่สามารถรีดให้เรียบและจัดรูปทรงได้ดี และสีไม่ตก

๔.๒ รายละเอียด...

(ลงชื่อ) ..... ประธานกรรมการ

(ลงชื่อ) ..... กรรมการ (ลงชื่อ) ..... กรรมการ

(ลงชื่อ) ..... กรรมการ (ลงชื่อ) ..... กรรมการ

๔.๒ รายละเอียดคุณลักษณะของเครื่องแบบ

๔.๒.๑ ข้าราชการ (ชาย) ตามกฎสำนักนายกรัฐมนตรี ว่าด้วยเครื่องแบบพิเศษสำหรับข้าราชการกรมสรรพสามิต พ.ศ. ๒๕๖๒ ภาค ๑ เครื่องแบบพิเศษข้าราชการกรมสรรพสามิตชาย หมวด ๒ ส่วนของเครื่องแบบ

(๑) เสื้อคอพับสีน้ำเงินดำ แขนยาวรัดข้อมือ มีดุมที่ข้อมือ ข้างละ ๑ ดุม ที่อกเสื้อทั้งสองข้างมีกระเป๋าปะ ข้างละ ๑ กระเป๋า กระเป๋าเสื้อมีแถบอยู่ตรงกลาง ตามแนวตั้ง กว้าง ๓.๕ เซนติเมตร มีใบปกกระเป๋ารูปมนชายกลางแหลม ที่ปากกระเป๋าทั้งสองข้างติดดุม ข้างละ ๑ ดุม สำหรับขัดใบปกกระเป๋า ตัวเสื้อผ่าอกตลอดแนว มีสาบ กว้าง ๓.๕ เซนติเมตร มีดุมที่คอและแนวอกเสื้อ ๕ ดุม ระยะห่างเท่า ๆ กัน พอสมควร ดุมทั้งหมดเป็นรูปกลมแบนทำด้วย วัสดุสีเดียวกับเสื้อ ที่ไหล่เสื้อทั้งสองข้างมีอินทรีนูนอ่อนสีเดียวกับเสื้อ เนื้อผ้าทั้งสองข้างจากไหล่ไปคอ ปลายมน ด้านไหล่ กว้าง ๔ เซนติเมตร ด้านคอ กว้าง ๓ เซนติเมตร ตอนปลายขัดดุมติดกับตัวเสื้อ เมื่อสวมเสื้อนี้ ให้ขัดดุมทุกดุม ยกเว้นดุมบนสุดที่อกเสื้อติดกับคอ และให้สอดชายเสื้อไว้ภายในกางเกง

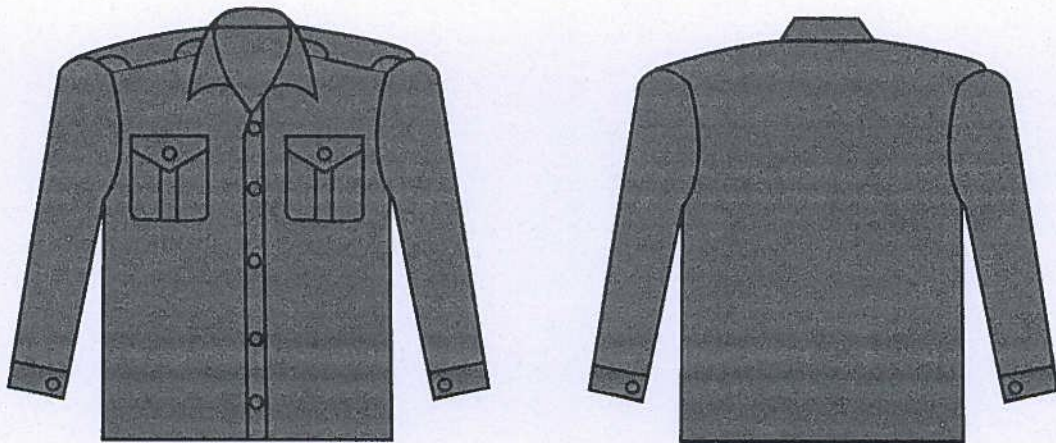

(๒) กางเกง...

(ลงชื่อ) ..... *Pu* ..... ประธานกรรมการ

(ลงชื่อ) ..... *[Signature]* ..... กรรมการ

(ลงชื่อ) ..... *[Signature]* ..... กรรมการ

(ลงชื่อ) ..... *ชญาภา* ..... กรรมการ



(๒) กางเกงขายาวสีน้ำเงินดำ ไม่พับปลายขา ปลายขายาวปิดตาตุ่ม กว้างไม่น้อยกว่า ๒๒ เซนติเมตร และไม่เกิน ๒๖ เซนติเมตร ที่ขอบเอวมีห่วงสำหรับสอดเข็มขัด ทำด้วยผ้า สีเดียวกับกางเกง กว้างไม่เกิน ๑ เซนติเมตร จำนวน ๗ ห่วง ที่แนวตะเข็บกางเกงด้านข้างมีกระเป๋าจาะข้างละ ๑ กระเป๋า ด้านหลังมีกระเป๋าจาะ ๒ ข้าง ข้างละ ๑ กระเป๋า จะมีใบปกกระเป๋า หรือไม่ก็ได้

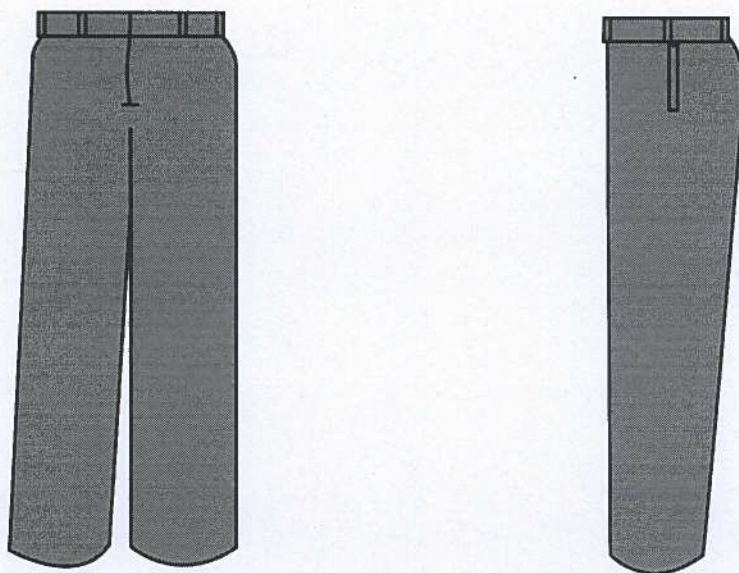

๔.๒.๒ ข้าราชการ (หญิง) ตามกฎสำนักนายกรัฐมนตรี ว่าด้วยเครื่องแบบพิเศษสำหรับข้าราชการกรมสรรพสามิต พ.ศ. ๒๕๖๒ ภาค ๒ เครื่องแบบพิเศษข้าราชการกรมสรรพสามิตหญิง หมวด ๒ ส่วนของเครื่องแบบ

(๑) เสื้อคอพับสีน้ำเงินดำ มีลักษณะเช่นเดียวกับเสื้อตามข้อ ๔.๒.๑ (๑)

เสื้อคอพับสีน้ำเงินดำ แขนยาวรัดข้อมือ มีดุมที่ข้อมือ ข้างละ ๑ ดุม ที่อกเสื้อทั้งสองข้างมีกระเป๋าจาะ ข้างละ ๑ กระเป๋า กระเป๋าเสื้อมีแถบอยู่ตรงกลาง ตามแนวตั้ง กว้าง ๓.๕ เซนติเมตร มีใบปกกระเป๋ารูปมนชายกลางแหลม ที่ปากกระเป๋าทรงสองข้างติดดุม ข้างละ ๑ ดุม สำหรับขัดใบปกกระเป๋า ตัวเสื้อผ่าอกตลอดแนว มีสabay กว้าง ๓.๕ เซนติเมตร มีดุมที่คอและแนวอกเสื้อ ๕ ดุม ระยะห่างเท่า ๆ กัน พอสมควร ดุมทั้งหมดเป็นรูปกลมแบนทำด้วย วัสดุสีเดียวกับเสื้อ ที่ไหล่เสื้อทั้งสองข้างมีอินทรธนูอ่อน สีเดียวกับเสื้อ เหนือบ่าทั้งสองข้างจากไหล่ไปคอ ปลายมน ด้านไหล่ กว้าง ๔ เซนติเมตร ด้านคอ กว้าง ๓ เซนติเมตร ตอนปลายขัดดุมติดกับตัวเสื้อ เมื่อสวมเสื้อนี้ ให้ขัดดุมทุกดุม ยกเว้นดุมบนสุดที่อกเสื้อ ติดกับคอ และให้สอดชายเสื้อไว้ภายในกางเกง

(๒) กระโปรงสี...

(ลงชื่อ) ..... ประธานกรรมการ

(ลงชื่อ) ..... กรรมการ

(ลงชื่อ) ..... กรรมการ

(ลงชื่อ) ..... กรรมการ

(ลงชื่อ) ..... กรรมการ

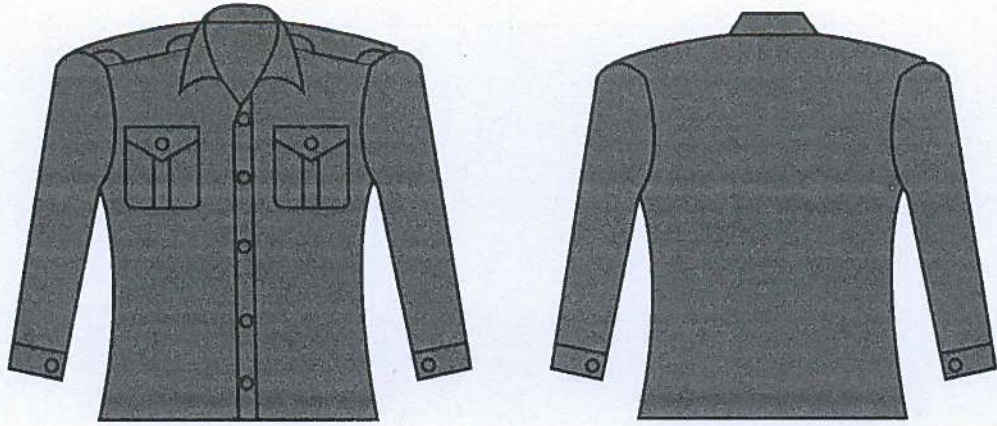

(๒) กระโปรงสีน้ำเงินดำ ยาวปิดเข้าพอสวมควร ทางด้านหน้าขวาและซ้าย มีกระเป๋  
 เจาะข้างละ ๑ กระเป๋า ปากกระเป๋าเฉียงลงทางข้างเล็กน้อย หรือจะไม่มีกระเป๋าเลยก็ได้ ชายกระโปรงไม่บาน

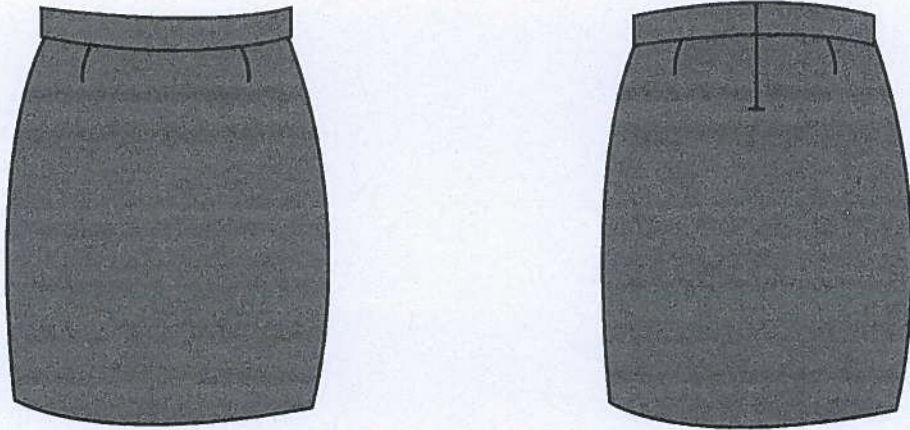

ระเบียบกรม...

(ลงชื่อ) ..... *h* ..... ประธานกรรมการ  
 (ลงชื่อ) ..... *m* ..... กรรมการ (ลงชื่อ) ..... *Orki* ..... กรรมการ  
 (ลงชื่อ) ..... *[Signature]* ..... กรรมการ (ลงชื่อ) ..... *ชัญญาภา* ..... กรรมการ



ระเบียบกรมสรรพสามิต ว่าด้วยการแต่งเครื่องแบบพิเศษสำหรับข้าราชการกรมสรรพสามิต พ.ศ. ๒๕๖๒



ชุดปฏิบัติงานสีน้ำเงินดำ (ชาย)



ชุดปฏิบัติงานสีน้ำเงินดำ (หญิง)

๔.๒.๓ พนักงานราชการ (ชาย) ตามระเบียบกรมสรรพสามิต ว่าด้วยการบริหารงานบุคคล พนักงานราชการ พ.ศ. ๒๕๕๗ หมวด ๕ เครื่องแบบพนักงานราชการ ข้อ ๒๓ เครื่องแบบพนักงานราชการชาย เครื่องแบบปฏิบัติงานสีน้ำเงินดำ ประกอบด้วย

- (๑) เสื้อคอพับสีน้ำเงินดำ
- (๒) กางเกงขายาวสีน้ำเงินดำ

แบบของเสื้อและกางเกงมีลักษณะเช่นเดียวกับเครื่องแบบข้าราชการชายกรมสรรพสามิต

๔.๒.๔ พนักงานราชการ (หญิง) ตามระเบียบกรมสรรพสามิต ว่าด้วยการบริหารงานบุคคล พนักงานราชการ พ.ศ. ๒๕๕๗ หมวด ๕ เครื่องแบบพนักงานราชการ ข้อ ๒๔ เครื่องแบบพนักงานราชการหญิง เครื่องแบบปฏิบัติงานสีน้ำเงินดำ ประกอบด้วย

- (๑) เสื้อคอพับสีน้ำเงินดำ
- (๒) กระโปรงสีน้ำเงินดำ

แบบของเสื้อและกระโปรงมีลักษณะเช่นเดียวกับเครื่องแบบข้าราชการหญิงกรมสรรพสามิต

๔.๒.๕ ลูกจ้าง...

(ลงชื่อ) ..... *Pu* ..... ประธานกรรมการ

(ลงชื่อ) ..... *[Signature]* ..... กรรมการ

(ลงชื่อ) ..... *[Signature]* ..... กรรมการ

(ลงชื่อ) ..... *ชัญญาพัฑา* ..... กรรมการ

๔.๒.๕ ลูกจ้างประจำ (ชาย)

(๑) เสื้อคอพับสีน้ำเงินดำ

(๒) กางเกงขายาวสีน้ำเงินดำ

แบบของเสื้อและกางเกงมีลักษณะเช่นเดียวกับเครื่องแบบข้าราชการชายกรมสรรพสามิต

๔.๒.๖ ลูกจ้างประจำ (หญิง)

(๑) เสื้อคอพับสีน้ำเงินดำ

(๒) กระโปรงสีน้ำเงินดำ

แบบของเสื้อและกระโปรงมีลักษณะเช่นเดียวกับเครื่องแบบข้าราชการหญิงกรมสรรพสามิต

๔.๒.๗ ลูกจ้างชั่วคราว (ชาย) อนุมัติให้แต่งเครื่องแบบตามระเบียบกรมสรรพสามิต

ว่าด้วยการแต่งเครื่องแบบเจ้าพนักงานสรรพสามิต พ.ศ. ๒๕๕๖

(๑) เสื้อคอพับสีน้ำเงินดำ

(๒) กางเกงขายาวสีน้ำเงินดำ

แบบของเสื้อและกางเกงมีลักษณะเช่นเดียวกับเครื่องแบบข้าราชการชายกรมสรรพสามิต

๔.๒.๘ ลูกจ้างชั่วคราว (หญิง) อนุมัติให้แต่งเครื่องแบบตามระเบียบกรมสรรพสามิต

ว่าด้วยการแต่งเครื่องแบบเจ้าพนักงานสรรพสามิต พ.ศ. ๒๕๕๖

(๑) เสื้อคอพับสีน้ำเงินดำ

(๒) กระโปรงสีน้ำเงินดำ





แบบของเสื้อและกระโปรงมีลักษณะเช่นเดียวกับเครื่องแบบข้าราชการหญิงกรมสรรพสามิต

#### ๕. หลักเกณฑ์การพิจารณาข้อเสนอ

๕.๑ การจัดจ้างครั้งนี้เป็นการดำเนินการโดยวิธีประกาศเชิญชวนทั่วไป ด้วยวิธีประกวดราคาอิเล็กทรอนิกส์ (e-bidding) จำเป็นต้องคัดเลือกเนื้อผ้าที่มีคุณภาพและการตัดเย็บที่ดีตามความต้องการ และเป็นประโยชน์ต่อกรมสรรพสามิตมากที่สุด กรณีนี้กรมสรรพสามิตจะตัดสินใจคัดเลือกโดยใช้เกณฑ์ประสิทธิภาพต่อราคา (โดยใช้เกณฑ์คุณภาพประกอบกับเกณฑ์ราคา) ซึ่งสามารถดำเนินการได้ตามระเบียบกระทรวงการคลังว่าด้วยการจัดซื้อจัดจ้างและการบริหารพัสดุภาครัฐ พ.ศ. ๒๕๖๐ ข้อ ๘๓ (๒)

๕.๒ ในการพิจารณาข้อเสนอ กรมสรรพสามิตจะใช้หลักเกณฑ์คุณภาพประกอบกับเกณฑ์ราคา (๗๐:๓๐) โดยกำหนดให้น้ำหนักรวมเท่ากับ ร้อยละ ๑๐๐ และพิจารณาให้คะแนนตามปัจจัยหลักและน้ำหนักที่กำหนด ดังนี้

รายการ...

	(ลงชื่อ) .....		ประธานกรรมการ
(ลงชื่อ) .....		กรรมการ	(ลงชื่อ) .....
(ลงชื่อ) .....		กรรมการ	(ลงชื่อ) .....
			
			กรรมการ
			
			กรรมการ



รายการพิจารณา คือ ชุดเครื่องแบบกรมสรรพสามิต

(๑) ต้นทุนของพัสดุนั้นตลอดอายุการใช้งาน

- คุณภาพของวัสดุที่ใช้ กำหนดน้ำหนัก เท่ากับ ร้อยละ ๓๐

(ผ้าที่ใช้ตัดเย็บต้องเป็นผ้าชนิดดี มีน้ำหนัก มีความสวยงาม สวมใส่สบาย ดูแลรักษาง่าย ไม่ยับง่าย ระบายความร้อนได้ดี เมื่อทำความสะอาดไม่ยัด ไม่หดจนเสียรูปทรง)

(๒) มาตรฐานของสินค้าหรือบริการ

- ฝีมือการตัดเย็บ/วิธีการตัดเย็บ กำหนดน้ำหนัก เท่ากับ ร้อยละ ๔๐

(ตะเข็บเรียบร้อย ไม่ย่น)

(๓) ราคาที่ยื่นข้อเสนอ กำหนดน้ำหนัก เท่ากับ ร้อยละ ๓๐

๕.๓ ผู้ยื่นข้อเสนอต้องยื่นตัวอย่างผ้าตามที่กรมสรรพสามิตกำหนด จำนวน ๓ ชนิด ชนิดละ ๑ ชิ้น ขนาดกว้าง ๘ นิ้ว ยาว ๑๒ นิ้ว โดยลงลายมือชื่อพร้อมประทับตรา (ถ้ามี) บนผ้าทุกชิ้น และส่งตัวอย่างชุดเครื่องแบบกรมสรรพสามิต ประกอบด้วย เสื้อ ๑ ตัว กางเกงชายยาว ๑ ตัว กระโปรง ๑ ตัว ตามชนิดผ้าที่คณะกรรมการฯ คัดเลือก โดยวัสดุอุปกรณ์ที่ใช้ต้องเป็นไปตามรูปแบบรายละเอียดหรือคุณลักษณะเฉพาะที่กำหนด พร้อมอธิบายรายละเอียดวัสดุและวิธีการตัดเย็บทั้งหมด เพื่อใช้ประกอบการพิจารณา ภายใน ๕ วันทำการ นับถัดจากวันเสนอราคา ระหว่างเวลา ๘.๓๐-๑๖.๓๐ น. ณ ส่วนบริหารการพัสดุ ชั้น ๑ กรมสรรพสามิต

๕.๔ ผู้ยื่นข้อเสนอรายใดที่ไม่ยื่นตัวอย่างผ้าและตัวอย่างชุดเครื่องแบบกรมสรรพสามิต หรือยื่นตัวอย่างผ้าและตัวอย่างชุดเครื่องแบบกรมสรรพสามิต ไม่ครบถ้วนตามรายการที่กรมสรรพสามิตกำหนด กรมสรรพสามิตขอสงวนสิทธิ์ไม่รับพิจารณาข้อเสนอของผู้ยื่นข้อเสนอรายนั้น โดยไม่มีการผ่อนผัน

ทั้งนี้ กรมสรรพสามิตจะไม่รับผิดชอบในความเสียหายใด ๆ ที่เกิดขึ้นแก่ตัวอย่างผ้าและตัวอย่างชุดเครื่องแบบฯ ดังกล่าว

## ๖. การรับประกันความชำรุดบกพร่อง

กรณีชุดเครื่องแบบกรมสรรพสามิตทั้งชายและหญิงที่ส่งมอบให้ข้าราชการและเจ้าหน้าที่ของกรมสรรพสามิตสวมใส่แล้ว ปรากฏว่ามีส่วนหนึ่งส่วนใดชำรุดบกพร่องและไม่สามารถสวมใส่ได้ ไม่ว่าจะด้วยเหตุผลประการใดก็ตาม ผู้รับจ้างต้องนำกลับไปปรับปรุงแก้ไขให้เรียบร้อยจนสามารถสวมใส่ได้โดยไม่คิดค่าจ้างเพิ่ม ภายใน ๑๕ วัน นับแต่ได้รับแจ้งจากกรมสรรพสามิต หากผู้รับจ้างแก้ไขชุดเครื่องแบบที่ชำรุดบกพร่องและไม่สามารถสวมใส่ได้ เกินกำหนดเวลา หรือไม่ยอมดำเนินการแก้ไข กรมสรรพสามิตมีสิทธิ์จ้างผู้อื่นให้ทำงานนั้น โดยผู้รับจ้างต้องเป็นผู้ออกค่าใช้จ่ายทั้งสิ้น

๗. ระยะเวลา...

(ลงชื่อ) ..... ประธานกรรมการ

(ลงชื่อ) ..... กรรมการ

(ลงชื่อ) ..... กรรมการ

(ลงชื่อ) ..... กรรมการ

(ลงชื่อ) ..... กรรมการ



### ๗. ระยะเวลาดำเนินการและส่งมอบงาน

๗.๑ ระยะเวลาดำเนินการและส่งมอบไม่เกิน ๑๒๐ วัน นับถัดจากวันลงนามในสัญญา จัดส่งตามจำนวนของเจ้าหน้าที่และบุคลากรของกรมสรรพสามิตที่มีอยู่จริง หรือ ตามจำนวนเครื่องแบบฯ ที่ได้วัดและตัดเย็บจริง ตามรายละเอียดคุณลักษณะเครื่องแบบที่กำหนดไว้ โดยผู้รับจ้างต้องส่งมอบงานตามงวดงาน ดังนี้

งวดที่ ๑ ภายใน ๙๐ วัน นับถัดจากวันลงนามในสัญญา โดยต้องส่งมอบชุดเครื่องแบบกรมสรรพสามิต จำนวน ๖๘๔ ชุด สำหรับเจ้าหน้าที่ของสำนักงานเลขานุการกรม ศูนย์เทคโนโลยีสารสนเทศ สำนักกฎหมาย สำนักตรวจสอบ ป้องกันและปราบปราม สำนักมาตรฐานและพัฒนากิจการจัดเก็บภาษี ๑ สำนักมาตรฐานและพัฒนากิจการจัดเก็บภาษี ๒

งวดที่ ๒ ภายใน ๑๒๐ วัน นับถัดจากวันลงนามในสัญญา โดยต้องส่งมอบชุดเครื่องแบบกรมสรรพสามิต จำนวน ๕๔๔ ชุด สำหรับเจ้าหน้าที่ของสำนักบริหารการคลังและรายได้ สำนักบริหารทรัพยากรบุคคล สำนักแผนภาษี กลุ่มพัฒนาระบบบริหาร กลุ่มตรวจสอบภายใน กลุ่มพัฒนาและตรวจสอบทางเทคนิค กลุ่มวิเคราะห์สินค้าและของกลาง กองกำกับและตรวจสอบภาษีสรรพสามิต กองกำกับและพัฒนามาตรฐานราคา ภาษีสรรพสามิต

๗.๒ ผู้รับจ้างจะต้องส่งมอบชุดปฏิบัติงานเมื่อดำเนินการได้แล้วเสร็จ ครบถ้วน ถูกต้อง ตรงตามเงื่อนไขและรายละเอียดการจ้าง โดยต้องส่งมอบชุดปฏิบัติงานที่มีคุณภาพ และรูปแบบเรียบร้อยสมบูรณ์สามารถสวมใส่ได้ โดยไม่มีข้อบกพร่อง เช่น ตะเข็บไม่เรียบร้อย เป็นริ้ว ต่าง สีย้อมไม่สม่ำเสมอ หรืออาจส่งผลเสียต่อการใช้งาน เป็นต้น

๗.๓ ผู้รับจ้างต้องบรรจุเครื่องแบบใส่ถุงพลาสติกคลุมให้เรียบร้อย เพื่อป้องกันไม่ให้ผ้าเลอะเทอะหรือสกปรก โดยบรรจุแยกแต่ละบุคคล แสดงชื่อและนามสกุลของข้าราชการและเจ้าหน้าที่ไว้บนห่อบรรจุให้ชัดเจนเพื่อสะดวกต่อการตรวจรับ

๗.๔ การส่งมอบชุดเครื่องแบบตามสัญญานี้ไม่ว่าจะครั้งเดียวหรือหลายครั้ง จะต้องส่งมอบในวันและเวลาราชการ และต้องแจ้งกำหนดเวลาส่งมอบเป็นหนังสือให้ส่วนบริหารการพัสดุ ก่อนวันส่งมอบไม่น้อยกว่า ๓ วันทำการ

๗.๕ ผู้รับจ้างต้องส่งมอบชุดเครื่องแบบฯ ด้วยตนเอง หรือมอบอำนาจให้บุคคลอื่นกระทำการแทน วันส่งมอบตามผู้รับจ้างแจ้งไว้ ทั้งนี้ การส่งมอบจะถือว่าเสร็จสิ้นสมบูรณ์ เมื่อคณะกรรมการตรวจรับพัสดุได้ทำการตรวจรับพัสดุครบถ้วนถูกต้องทุกประการ

### ๘. วงเงินและงบประมาณในการจัดซื้อจัดจ้าง

โดยใช้เงินค่าใช้จ่ายในการเรียกเก็บเงินบำรุงองค์การให้แก่องค์การกระจายเสียงและแพร่ภาพสาธารณะแห่งประเทศไทย งบประมาณ พ.ศ. ๒๕๖๔ รวมทั้งสิ้น ๒,๔๕๖,๐๐๐ บาท (สองล้านสี่แสนห้าหมื่นหกพันบาทถ้วน) ซึ่งเป็นราคาที่รวมค่าใช้จ่ายต่าง ๆ ที่ต้องใช้สำหรับโครงการฯ ค่าดำเนินการอื่น ๆ และภาษีมูลค่าเพิ่มไว้ด้วยแล้ว

๙. ค่าจ้าง...

(ลงชื่อ) ..... ประธานกรรมการ

(ลงชื่อ) ..... กรรมการ

(ลงชื่อ) ..... กรรมการ

(ลงชื่อ) ..... กรรมการ

(ลงชื่อ) ..... กรรมการ

## ๙. ค่าจ้างและการจ่ายเงิน

กรรมสรรพสามิตจะจ่ายค่าจ้างซึ่งได้รวมภาษีมูลค่าเพิ่ม ตลอดจนภาษีอื่น ๆ และค่าใช้จ่ายทั้งปวงแล้ว โดยถือราคาเหมารวมเป็นเกณฑ์ และชำระเงินตามจำนวนในสัญญาแต่ละงวด ดังนี้



งวดที่ ๑ ชำระเงินในอัตรา ร้อยละ ๕๐ ของมูลค่าตามสัญญาหลังจากกรรมสรรพสามิตตรวจรับงานของงวดงานที่ ๑ เรียบร้อยแล้ว



งวดที่ ๒ ชำระเงินในอัตรา ร้อยละ ๕๐ ของมูลค่าตามสัญญาหลังจากกรรมสรรพสามิตตรวจรับงานของงวดงานที่ ๒ เรียบร้อยแล้ว

## ๑๐. เงื่อนไขอื่น ๆ

ผู้รับจ้างจะต้องเย็บเครื่องแบบให้ได้ตามขนาดของผู้สวมใส่แต่ละบุคคล โดยผู้รับจ้างจะต้องมาดำเนินการวัดตัวของผู้สวมใส่ด้วยวิธีการตามแบบมาตรฐานวิชาชีพช่างตัดเย็บเสื้อผ้าทั่วไป ณ สถานที่ที่ผู้ว่าจ้างกำหนดในการนี้ ให้แจ้งกำหนดวัน เวลา ที่จะมาวัดตัวให้ผู้ว่าจ้างทราบล่วงหน้าก่อน ๓ วันทำการ

(ลงชื่อ) .....  ..... ประธานกรรมการ

(ลงชื่อ)  ..... กรรมการ (ลงชื่อ)  ..... กรรมการ

(ลงชื่อ)  ..... กรรมการ (ลงชื่อ)  ..... กรรมการ