



การจัดทำร่างคู่มือสำหรับประชาชนของกรมสรรพสามิต
กลุ่มที่ ๑ ลำดับงานที่ ๑
การจดทะเบียนสรรพสามิต การเปลี่ยนแปลงข้อมูลที่จดทะเบียนแล้ว
และการขอรับใบแทนใบทะเบียนสรรพสามิต

กลุ่ม: ๑	ลำดับงานที่ ๑	มาตราที่เกี่ยวข้อง: ๓๒,๓๓,๓๔
----------	---------------	------------------------------

ชื่อกระบวนการ / งานบริการ:	การจดทะเบียนสรรพสามิต การเปลี่ยนแปลงข้อมูลที่จดทะเบียนแล้ว และการขอรับใบแทนใบทะเบียนสรรพสามิต
----------------------------	---

ช่องทางการให้บริการ

รูปแบบ	สถานที่ขอรับบริการ	ระยะเวลาให้บริการ
<input checked="" type="checkbox"/> ติดต่อด้วยตนเอง	<input type="checkbox"/> กรมสรรพสามิต (ส่วนกลาง) <input type="checkbox"/> สำนักงานสรรพสามิตภาค <input checked="" type="checkbox"/> สำนักงานสรรพสามิตพื้นที่ <input type="checkbox"/> สำนักงานสรรพสามิตพื้นที่สาขา	วันจันทร์ – วันศุกร์: ๘.๓๐ – ๑๖.๓๐ น. ไม่มีพักเที่ยง
<input type="checkbox"/> ไปรษณีย์	ที่ทำการไปรษณีย์ทั่วประเทศ	วันจันทร์ – วันศุกร์: ๘.๓๐ – ๑๖.๓๐ น. วันเสาร์: ๘.๓๐ – ๑๒.๐๐ น.
<input checked="" type="checkbox"/> เว็บไซต์	www.excise.go.th	ทุกวัน ตลอด ๒๔ ชั่วโมง
<input type="checkbox"/> โทรศัพท์มือถือ	Application: ช่องทางการดาวน์โหลด	ทุกวัน ตลอด ๒๔ ชั่วโมง
<input type="checkbox"/> จดหมายอิเล็กทรอนิกส์	E-mail:	ทุกวัน ตลอด ๒๔ ชั่วโมง
<input type="checkbox"/> ศูนย์บริการร่วม		
<input type="checkbox"/> อื่นๆ		

แบบฟอร์ม

ชื่อเอกสาร:	แบบคำขอจดทะเบียนสรรพสามิต คำขอรับใบแทนใบทะเบียนสรรพสามิต คำขอย้ายหรือเลิกหรือโอนกิจการ ตามมาตรา ๓๒,๓๓,๓๕,๓๖,๓๗ และ ๓๘ แห่งพระราชบัญญัติภาษีสรรพสามิต พ.ศ. ๒๕๖๐
รหัสแบบฟอร์ม:	ภส. ๐๑-๐๑
ขอแบบฟอร์มเอกสารได้ที่:	<input type="checkbox"/> กรมสรรพสามิต (ส่วนกลาง) <input type="checkbox"/> สำนักงานสรรพสามิตภาค <input checked="" type="checkbox"/> สำนักงานสรรพสามิตพื้นที่ <input checked="" type="checkbox"/> สำนักงานสรรพสามิตพื้นที่สาขา
ดาวน์โหลดไฟล์เอกสารได้ที่:	www.excise.go.th > ดาวน์โหลด > แบบฟอร์มภาษีสรรพสามิต พ.ร.บ. ๒๕๖๐



การจัดทำร่างคู่มือสำหรับประชาชนของกรมสรรพสามิต
กลุ่มที่ ๑ ลำดับงานที่ ๑
การจดทะเบียนสรรพสามิต การเปลี่ยนแปลงข้อมูลที่จดทะเบียนแล้ว
และการขอรับใบแทนใบทะเบียนสรรพสามิต

หลักเกณฑ์ วิธีการ เงื่อนไข ในการยื่นคำขอ (ถ้ามี):

● หลักเกณฑ์

หัวข้อ	รายละเอียด
เกณฑ์การขอจดทะเบียนสรรพสามิต	<p>๑. ในกรณีที่ผู้ประกอบการ มีการประกอบอุตสาหกรรม นำเข้า หรือประกอบกิจการสถานบริการอยู่ก่อนพระราชบัญญัตินี้ใช้บังคับแก่สินค้าหรือบริการนั้น และยังไม่ได้จดทะเบียนสรรพสามิต ให้ผู้ประกอบการดังกล่าว ยื่นคำขอจดทะเบียนสรรพสามิตตามแบบที่อธิบดีกำหนดภายใน ๓๐ วัน นับแต่วันที่พระราชบัญญัตินี้ใช้บังคับแก่สินค้าหรือบริการนั้น</p> <p>๒. ในกรณีที่ผู้ประกอบการ เริ่มประกอบอุตสาหกรรม เริ่มนำเข้า หรือเริ่มประกอบกิจการสถานบริการ เมื่อพระราชบัญญัตินี้ใช้บังคับแก่สินค้าหรือบริการนั้นแล้ว ให้ผู้ประกอบการดังกล่าว ยื่นคำขอจดทะเบียนสรรพสามิตตามแบบที่อธิบดีกำหนดภายใน ๓๐ วันก่อนวันเริ่มผลิต หรือเริ่มนำเข้าสินค้า หรือเริ่มให้บริการ</p> <p>๓. ในกรณีที่ผู้ประกอบการหรือผู้ประกอบการกิจการสถานบริการ มีโรงอุตสาหกรรม หรือสถานบริการหลายแห่ง ให้แยกยื่นคำขอเป็นรายโรงอุตสาหกรรมหรือสถานบริการ</p> <p>๔. ในกรณีที่ผู้นำเข้า มีสถานประกอบการและสำนักงานสาขาหลายแห่ง ให้ยื่นคำขอจดทะเบียนสรรพสามิต ณ สำนักงานสรรพสามิตพื้นที่แห่งท้องที่ที่สถานประกอบการซึ่งเป็นสำนักงานแห่งใหญ่นั้นตั้งอยู่</p>
เกณฑ์การขอเปลี่ยนแปลงข้อมูลที่จดทะเบียนแล้ว	<p>การเปลี่ยนแปลงข้อมูลที่จดทะเบียนแล้วสามารถเปลี่ยนแปลงข้อมูลได้ดังนี้</p> <ol style="list-style-type: none">๑. เปลี่ยนแปลงชื่อและที่อยู่ผู้ประกอบการ๒. เปลี่ยนแปลงชื่อและที่อยู่โรงอุตสาหกรรม/สถานบริการ๓. เพิ่ม/ลด ประเภทสินค้า/บริการ/นำเข้า
เกณฑ์การขอรับใบแทนใบทะเบียนสรรพสามิต	ในกรณีที่ใบทะเบียนสรรพสามิตชำรุดในสาระสำคัญหรือสูญหาย ให้ผู้ประกอบการยื่นคำขอรับใบแทนทะเบียนสรรพสามิตภายใน ๑๕ วัน นับแต่วันที่ทราบถึงการชำรุดหรือสูญหาย
คุณสมบัติของผู้ประสงค์จะขอ	ผู้ประกอบการ ตามประเภทสินค้าและบริการที่ระบุไว้ในบัญชีพิกัดอัตราภาษีสรรพสามิตท้ายพระราชบัญญัติภาษีสรรพสามิต พ.ศ. ๒๕๖๐



การจัดทำร่างคู่มือสำหรับประชาชนของกรมสรรพสามิต
กลุ่มที่ ๑ ลำดับงานที่ ๑
การจดทะเบียนสรรพสามิต การเปลี่ยนแปลงข้อมูลที่จดทะเบียนแล้ว
และการขอรับใบแทนใบทะเบียนสรรพสามิต

● วิธีการ

ผู้ประกอบการ ยื่นคำขอจดทะเบียนสรรพสามิต ขอเปลี่ยนแปลงข้อมูลที่จดทะเบียนแล้ว และขอรับใบแทนใบทะเบียนสรรพสามิต ตามแบบ ภส. ๐๑-๐๑ พร้อมเอกสารหลักฐาน ตามรายละเอียดดังนี้

๑. กรณียื่นด้วยตนเอง: ยื่น ณ สำนักงานสรรพสามิตพื้นที่แห่งท้องที่โรงอุตสาหกรรม สถานประกอบการ ซึ่งเป็นสำนักงานใหญ่ หรือสถานบริการนั้นตั้งอยู่แล้วแต่กรณี
๒. กรณียื่นผ่านระบบเครือข่ายอินเทอร์เน็ต: ยื่นผ่านระบบเครือข่ายอินเทอร์เน็ตที่เว็บไซต์ของกรมสรรพสามิต www.excise.go.th

แล้วจึงนำเอกสาร “ใบทะเบียนรับแบบ” มารับใบทะเบียนสรรพสามิต ณ สำนักงานสรรพสามิตแห่งท้องที่ตั้งโรงอุตสาหกรรม/สถานบริการตั้งอยู่

● เงื่อนไข

การตรวจสอบรายละเอียดในคำขอเอกสารและหลักฐาน

๑. เมื่อเจ้าพนักงานสรรพสามิตได้รับคำขอจดทะเบียนแล้ว หากตรวจสอบแล้วเห็นว่ารายละเอียดในคำขอจดทะเบียนหรือเอกสารหรือหลักฐานไม่ถูกต้องหรือไม่ครบถ้วน จะแจ้งเป็นหนังสือให้ผู้ยื่นคำขอแก้ไขเพิ่มเติม ซึ่งผู้ยื่นคำขอจะต้องจัดส่งเอกสารหรือหลักฐานให้ถูกต้องและครบถ้วน ภายในระยะเวลาที่เจ้าพนักงานสรรพสามิตกำหนด
๒. หากผู้ยื่นขอจดทะเบียนไม่แก้ไขเพิ่มเติมคำขอหรือไม่จัดส่งเอกสารหรือหลักฐานให้ถูกต้องครบถ้วนภายในกำหนดเวลา ให้ถือว่าผู้ยื่นคำขอละทิ้งคำขอและให้เจ้าพนักงานสรรพสามิตแจ้งเป็นหนังสือให้ผู้ยื่นคำขอทราบ



อื่น ๆ

ผู้ประกอบการต้องแสดงใบทะเบียนสรรพสามิตไว้ในที่เปิดเผยซึ่งเห็นได้ง่าย ณ โรงอุตสาหกรรม สถานประกอบการ หรือสถานบริการ หากไม่ดำเนินการจะมีโทษปรับไม่เกิน ๒๐,๐๐๐ บาท เว้นแต่อยู่ในระหว่างการขอรับใบแทนใบทะเบียนสรรพสามิตตามมาตรา ๓๕ หรือนำส่งคืนใบทะเบียนสรรพสามิตตามมาตรา ๓๗

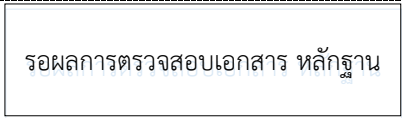
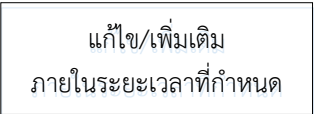

การจัดทำร่างคู่มือสำหรับประชาชนของกรมสรรพสามิต
กลุ่มที่ ๑ ลำดับงานที่ ๑
การจดทะเบียนสรรพสามิต การเปลี่ยนแปลงข้อมูลจดทะเบียนแล้ว
และการขอรับใบแทนใบทะเบียนสรรพสามิต

ขั้นตอน ระยะเวลา และส่วนงานที่รับผิดชอบ

ลำดับ	สัญลักษณ์ที่ใช้	ขั้นตอน	ระยะเวลา การ ให้บริการ	เอกสารที่ต้องใช้	หน่วยงานที่ รับผิดชอบ
๑.	 ยื่นคำขอ	ยื่นคำขอและเอกสาร หลักฐาน		แบบคำขอต ทะเบียนสรรพสามิต คำขอรับใบแทนใบ ทะเบียนสรรพสามิต คำขอย้ายหรือเลิก หรือโอนกิจการ (ภส.๐๑-๐๑) พร้อม เอกสารประกอบ	สำนักงาน สรรพสามิต พื้นที่
๒.	 รอผลการตรวจสอบเอกสาร หลักฐาน	รอผลการตรวจสอบเอกสาร หลักฐาน	๓๐ นาที		สำนักงาน สรรพสามิต พื้นที่
๓.	 แก้ไข/เพิ่มเติม ภายในระยะเวลาที่กำหนด	แก้ไข หรือส่งเอกสาร หลักฐาน เพิ่มเติม	ตาม ระยะเวลาที่ กำหนด		
๔.	 รอผลพิจารณา	รอผลพิจารณาอนุญาต/ ลงนาม * หมายเหตุ “กรณีเห็นควร ต้องออกตรวจสถานที่ จะแจ้ง	ไม่เกิน ๕ วันทำการ		สำนักงาน สรรพสามิต พื้นที่



การจัดทำร่างคู่มือสำหรับประชาชนของกรมสรรพสามิต
 กลุ่มที่ ๑ ลำดับงานที่ ๑
 การจดทะเบียนสรรพสามิต การเปลี่ยนแปลงข้อมูลที่จดทะเบียนแล้ว
 และการขอรับใบแทนใบทะเบียนสรรพสามิต

ลำดับ	สัญลักษณ์ที่ใช้	ขั้นตอน	ระยะเวลา การ ให้บริการ	เอกสารที่ต้องใช้	หน่วยงานที่ รับผิดชอบ
		ให้ผู้ประกอบการทราบ และ ระยะเวลาการให้บริการอาจเกิน กว่าที่กำหนดไว้”			
๕.	รับแจ้งผล - กรณีจดทะเบียนสรรพสามิตใหม่ - กรณีเปลี่ยนแปลงข้อมูลที่จดทะเบียน แล้ว - กรณีขอรับใบแทนใบทะเบียนสรรพ สามิต	กรณีอนุญาต รอรับแจ้งผล - กรณีจดทะเบียนสรรพสามิต ใหม่ - กรณีเปลี่ยนแปลงข้อมูลที่ จดทะเบียนแล้ว - กรณีขอรับใบแทนใบทะเบียน สรรพสามิต	ไม่เกิน ๑ วันทำการ		สำนักงาน สรรพสามิต พื้นที่

หมายเหตุ: ให้เริ่มนับระยะเวลาตั้งแต่สำนักงานสรรพสามิตพื้นที่ลงรับเอกสารแล้ว

ระยะเวลาดำเนินการรวมไม่เกิน ๗ วันทำการ.....



การจัดทำร่างคู่มือสำหรับประชาชนของกรมสรรพสามิต
กลุ่มที่ ๑ ลำดับงานที่ ๑
การจดทะเบียนสรรพสามิต การเปลี่ยนแปลงข้อมูลที่จดทะเบียนแล้ว
และการขอรับใบแทนใบทะเบียนสรรพสามิต

ผังขั้นตอนในการให้บริการประชาชนในภาพรวม

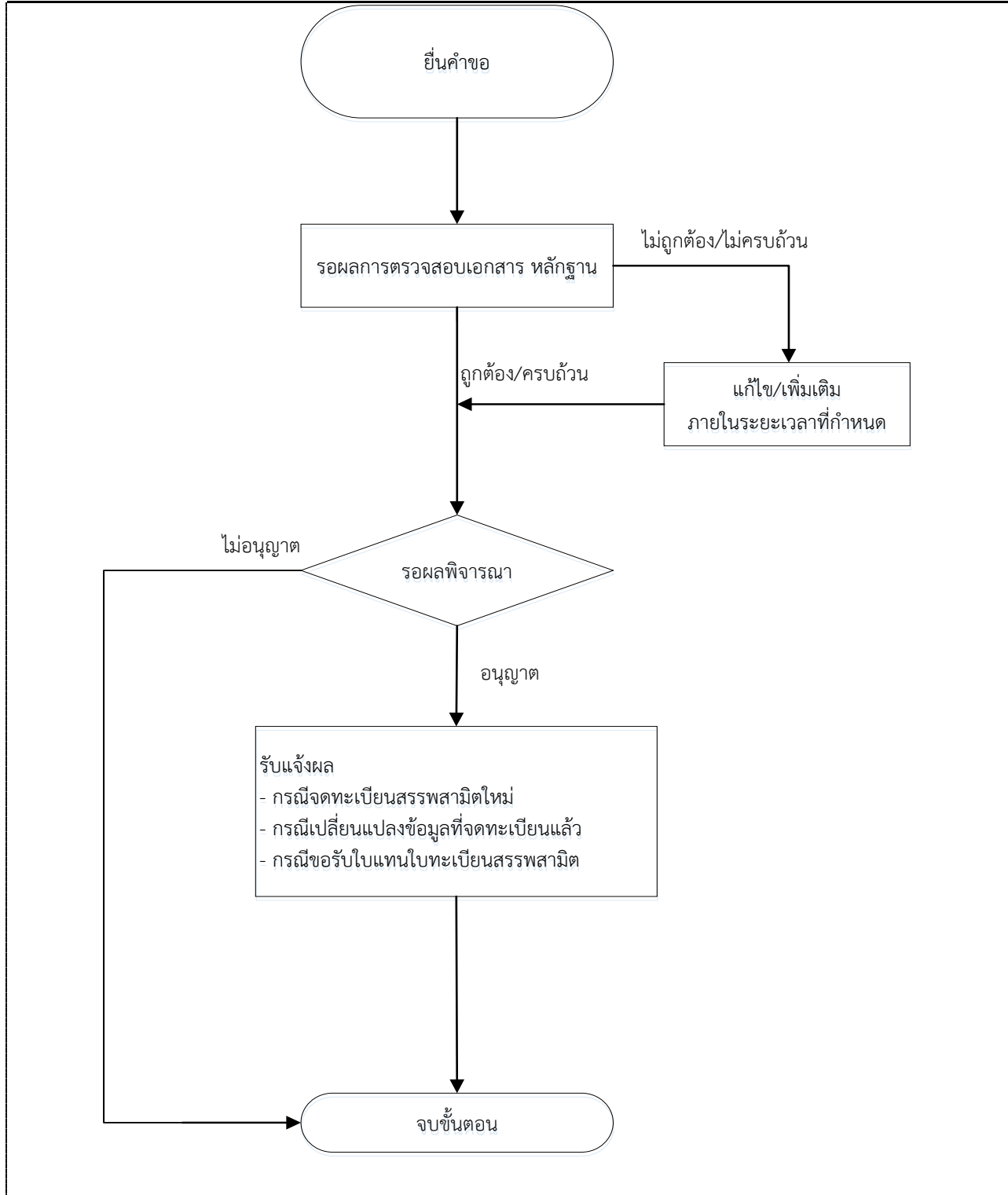



การจัดทำร่างคู่มือสำหรับประชาชนของกรมสรรพสามิต
กลุ่มที่ ๑ ลำดับงานที่ ๑
การจดทะเบียนสรรพสามิต การเปลี่ยนแปลงข้อมูลที่จดทะเบียนแล้ว
และการขอรับใบแทนใบทะเบียนสรรพสามิต

รายการเอกสารหลักฐานประกอบการยื่นคำขอ

เอกสารยืนยันตัวตนที่ออกโดยหน่วยงานภาครัฐ

ลำดับที่	รายการเอกสารยืนยันตัวตน	ส่วนงาน / หน่วยงาน ที่รับผิดชอบ	จำนวนเอกสารฉบับจริง	จำนวนเอกสารสำเนา	หมายเหตุ
๑.	บัตรประจำตัวประชาชน	กรมการปกครอง กระทรวงมหาดไทย	๑ ฉบับ		
๒.	หนังสือรับรองกระทรวงพาณิชย์ (ที่ออกให้ไม่เกิน ๖ เดือน)	กรมพัฒนาธุรกิจการค้า กระทรวงพาณิชย์		๑ ฉบับ	
๓.	บัตรประจำตัวผู้เสียภาษีอากร ของผู้ยื่นขอ	กรมสรรพากร กระทรวงการคลัง		๑ ฉบับ	
๔.	ทะเบียนบ้านของ โรงอุตสาหกรรม/สถานบริการ/ สถานประกอบการนำเข้า	กรมการปกครอง กระทรวงมหาดไทย		๑ ฉบับ	กรณีเป็นผู้มีกรรมสิทธิ์ ในทะเบียนบ้าน ไม่ต้อง นำสำเนาเอกสารมา
๕.	ใบทะเบียนภาษีมูลค่าเพิ่ม (ถ้ามี)	กรมสรรพากร กระทรวงการคลัง		๑ ฉบับ	
๖.	ใบอนุญาตประกอบกิจการ โรงงาน	กระทรวงอุตสาหกรรม		๑ ฉบับ	สำหรับสินค้ารถยนต์/ รถจักรยานยนต์ที่ ประกอบจากชิ้นส่วน ใช้แล้ว
๗.	ใบทะเบียนสรรพสามิต	กรมสรรพสามิต กระทรวงการคลัง		๑ ฉบับ	กรณีเปลี่ยนแปลงข้อมูล หรือใบทะเบียนชำรุดใน



การจัดทำร่างคู่มือสำหรับประชาชนของกรมสรรพสามิต
กลุ่มที่ ๑ ลำดับงานที่ ๑
การจดทะเบียนสรรพสามิต การเปลี่ยนแปลงข้อมูลที่จดทะเบียนแล้ว
และการขอรับใบแทนใบทะเบียนสรรพสามิต

ลำดับที่	รายการเอกสารยืนยันตัวตน	ส่วนงาน / หน่วยงาน ที่รับผิดชอบ	จำนวนเอกสารฉบับจริง	จำนวนเอกสารสำเนา	หมายเหตุ
					สาระสำคัญ
๘.	หลักฐานการแจ้งความที่ เจ้าหน้าที่ตำรวจออกให้	สำนักงานตำรวจ แห่งชาติ		๑ ฉบับ	กรณีทะเบียน สรรพสามิตสูญหาย

เอกสารอื่นๆ สำหรับยื่นเพิ่มเติม

ลำดับที่	รายการเอกสารยืนยันตัวตน	ส่วนงาน / หน่วยงาน ที่รับผิดชอบ	จำนวนเอกสารฉบับจริง	จำนวนเอกสารสำเนา	หมายเหตุ
๑.	แผนที่ตั้งของโรงอุตสาหกรรม/ สถานบริการ/สถานประกอบการ นำเข้า			๑ ฉบับ	
๒.	หลักฐานแสดงกรรมสิทธิ์ของ สถานที่ที่ขอจดทะเบียน สรรพสามิต หรือหนังสือยินยอม ให้ใช้สถานที่			๑ ฉบับ	



การจัดทำร่างคู่มือสำหรับประชาชนของกรมสรรพสามิต
กลุ่มที่ ๑ ลำดับงานที่ ๑
การจดทะเบียนสรรพสามิต การเปลี่ยนแปลงข้อมูลที่จดทะเบียนแล้ว
และการขอรับใบแทนใบทะเบียนสรรพสามิต

เอกสารยืนยันตัวตนที่ให้ผู้คคลอื่นดำเนินการแทน

ลำดับที่	รายการเอกสารยืนยันตัวตน	ส่วนงาน / หน่วยงาน ที่รับผิดชอบ	จำนวนเอกสารฉบับจริง	จำนวนเอกสารสำเนา	หมายเหตุ
๑.	หนังสือมอบอำนาจ		๑ ฉบับ		
๒.	บัตรประจำตัวประชาชนของ ผู้มอบอำนาจ	กรมการปกครอง กระทรวงมหาดไทย		๑ ฉบับ	
๓.	บัตรประจำตัวประชาชนของ ผู้รับมอบอำนาจ	กรมการปกครอง กระทรวงมหาดไทย	๑ ฉบับ		



การจัดทำร่างคู่มือสำหรับประชาชนของกรมสรรพสามิต
กลุ่มที่ ๑ ลำดับงานที่ ๑
การจดทะเบียนสรรพสามิต การเปลี่ยนแปลงข้อมูลที่จดทะเบียนแล้ว
และการขอรับใบแทนใบทะเบียนสรรพสามิต

ค่าธรรมเนียมและช่องทางการชำระค่าธรรมเนียม

ค่าธรรมเนียม	
๑.	ไม่มีค่าธรรมเนียม

ช่องทางการชำระค่าธรรมเนียม			
รูปแบบ	สถานที่ชำระค่าธรรมเนียม	อัตราค่าธรรมเนียม	ระยะเวลาให้บริการ
<input type="checkbox"/> ชำระด้วยตนเอง	<input type="checkbox"/> กรมสรรพสามิต (ส่วนกลาง) <input type="checkbox"/> สำนักงานสรรพสามิตภาค <input type="checkbox"/> สำนักงานสรรพสามิตพื้นที่ <input type="checkbox"/> สำนักงานสรรพสามิตพื้นที่ สาขา		วันจันทร์ – วันศุกร์: ๘.๓๐ – ๑๖.๓๐ น.
<input type="checkbox"/> ผ่านที่ทำการไปรษณีย์	ที่ทำการไปรษณีย์ทั่วประเทศ		วันจันทร์ – วันศุกร์: ๘.๓๐ – ๑๖.๓๐ น. วันเสาร์: ๘.๓๐ – ๑๒.๐๐ น.
<input type="checkbox"/> ผ่านเครือข่ายอินเทอร์เน็ต			ทุกวัน ตลอด ๒๔ ชั่วโมง
<input type="checkbox"/> ผ่านโทรศัพท์มือถือ (Mobile Application)			ทุกวัน ตลอด ๒๔ ชั่วโมง
<input type="checkbox"/> ศูนย์บริการร่วม			
<input type="checkbox"/> ผ่านธนาคาร (Bank)			
<input type="checkbox"/> ผ่านตัวแทนรับชำระเงิน (Counter Service)			
<input type="checkbox"/> อื่นๆ			



การจัดทำร่างคู่มือสำหรับประชาชนของกรมสรรพสามิต
กลุ่มที่ ๑ ลำดับงานที่ ๑
การจดทะเบียนสรรพสามิต การเปลี่ยนแปลงข้อมูลที่จดทะเบียนแล้ว
และการขอรับใบแทนใบทะเบียนสรรพสามิต

ช่องทางการร้องเรียน

<input checked="" type="checkbox"/> ร้องเรียนที่หน่วยงาน	สำนักงานสรรพสามิตพื้นที่/พื้นที่สาขาที่โรงอุตสาหกรรม/สถานบริการ/สำนักงานใหญ่ของผู้นำเข้าตั้งอยู่
<input checked="" type="checkbox"/> ร้องเรียนที่ศูนย์รับเรื่องร้องเรียนประจำกระทรวงของท่าน (ถ้ามี)	ศูนย์รับแจ้งข้อมูลข่าวสารและเรื่องราวร้องทุกข์ หน่วยงานในสังกัดกระทรวงการคลัง ทางโทรศัพท์ : โทร. ๑๖๘๘ (๕ คู่สาย) ทางจดหมาย : ตู้ ปณ. ๕ กระทรวงการคลัง กรุงเทพฯ ๑๐๔๐๐ หรือ ผู้รับเรื่องราวร้องทุกข์ หน้ากระทรวงการคลัง ทางอีเมลล์ : call@mof.go.th
<input checked="" type="checkbox"/> ร้องเรียนผ่านช่องทางเว็บไซต์ของกรม	www.excise.go.th
<input checked="" type="checkbox"/> ร้องเรียนผ่านช่องทางโทรศัพท์	โทรศัพท์สายด่วน ๑๗๑๓
<input checked="" type="checkbox"/> ร้องเรียนผ่านช่องทางไปรษณีย์	ไปรษณีย์ ปณ. ๑๐ ดุสิต กรุงเทพฯ
<input checked="" type="checkbox"/> ร้องเรียนผ่านจดหมายอิเล็กทรอนิกส์	webmaster@excise.go.th, excise_hotline@excise.go.th
<input checked="" type="checkbox"/> ศูนย์บริการประชาชน	ศูนย์บริการประชาชน สำนักงานปลัดสำนักนายกรัฐมนตรี เลขที่ ๑ ถ.พิษณุโลก เขตดุสิต กทม. ๑๐๓๐๐ สายด่วน ๑๑๑๑ www.๑๑๑๑.go.th ตู้ ปณ.๑๑๑๑ เลขที่ ๑ ถ.พิษณุโลก เขตดุสิต กทม. ๑๐๓๐๐
<input type="checkbox"/> อื่นๆ	

หมายเหตุ

<p>๑. ประกาศกรมสรรพสามิต เรื่อง กำหนดแบบคำขอจดทะเบียนสรรพสามิต คำขอรับใบแทนใบทะเบียนสรรพสามิต คำขอย้ายหรือเลิกโอนกิจการ และหลักเกณฑ์ วิธีการ เงื่อนไขเกี่ยวกับการจดทะเบียนสรรพสามิต</p> <p>๒. ในกรณีที่เจ้าพนักงานสรรพสามิต/เจ้าหน้าที่สรรพสามิต มีคำสั่งไม่อนุมัติ ไม่อนุญาต จะแจ้งคำสั่งดังกล่าวเป็นหนังสือให้ผู้ขออนุญาตทราบ โดยการระบุเหตุผลของการไม่อนุมัติ ไม่อนุญาต ซึ่งผู้ขออนุญาตสามารถยื่นอุทธรณ์ได้</p>
--