



การจัดทำร่างคู่มือสำหรับประชาชนของกรมสรรพสามิต

กลุ่มที่ ๒ ลำดับงานที่ ๕

การขออนุญาต การขอใบแทนใบอนุญาต และการขอเลิก สถานแสดงรถยนต์เพื่อขาย

กลุ่ม: ๒ หมูป่า	ลำดับงานที่ ๕	มาตราที่เกี่ยวข้อง: ๑. มาตรา ๓๐ วรรคสอง และมาตรา ๓๑(๑) พ.ร.บ. ภาษีสรรพสามิต พ.ศ. ๒๕๖๐ ๒. กฎกระทรวง การอนุญาตให้ผู้ประกอบ อุตสาหกรรมมีสถานแสดงรถยนต์เพื่อขาย พ.ศ. ๒๕๖๐ ลว ๑๖ ก.ย. ๖๐
-----------------	---------------	--

ชื่อกระบวนการงาน / งานบริการ:	การขออนุญาต การขอใบแทนใบอนุญาต และการขอเลิก สถานแสดงรถยนต์เพื่อขาย
----------------------------------	--

ช่องทางการให้บริการ

รูปแบบ	สถานที่ขอรับบริการ	ระยะเวลาให้บริการ
<input checked="" type="checkbox"/> ติดต่อด้วยตนเอง	<input type="checkbox"/> กรมสรรพสามิต (ส่วนกลาง) <input type="checkbox"/> สำนักงานสรรพสามิตภาค <input checked="" type="checkbox"/> สำนักงานสรรพสามิตพื้นที่ <input type="checkbox"/> สำนักงานสรรพสามิตพื้นที่สาขา	วันจันทร์ – วันศุกร์: ๘.๓๐ – ๑๖.๓๐ น. พักเที่ยงเวลา ๑๒.๐๐-๑๓.๐๐ น.
<input type="checkbox"/> ไปรษณีย์	ที่ทำการไปรษณีย์ทั่วประเทศ	วันจันทร์ – วันศุกร์: ๘.๓๐ – ๑๖.๓๐ น. วันเสาร์: ๘.๓๐ – ๑๒.๐๐ น.
<input type="checkbox"/> เว็บไซต์	www.excise.go.th	ทุกวัน ตลอด ๒๔ ชั่วโมง
<input type="checkbox"/> โทรศัพท์มือถือ	Application: ช่องทางการดาวน์โหลด	ทุกวัน ตลอด ๒๔ ชั่วโมง
<input type="checkbox"/> จดหมายอิเล็กทรอนิกส์	E-mail:	ทุกวัน ตลอด ๒๔ ชั่วโมง
<input type="checkbox"/> ศูนย์บริการร่วม		
<input type="checkbox"/> อื่นๆ		
<input type="checkbox"/> อื่นๆ		



การจัดทำร่างคู่มือสำหรับประชาชนของกรมสรรพสามิต

กลุ่มที่ ๒ ลำดับงานที่ ๕

การขออนุญาต การขอใบแทนใบอนุญาต และการขอเลิก สถานแสดงรถยนต์เพื่อขาย

แบบฟอร์ม

ชื่อเอกสาร:	แบบคำขออนุญาตให้มี ขอรับใบแทนใบอนุญาต หรือขอเลิกสถานแสดงรถยนต์เพื่อขาย ตามมาตรา ๓๐ วรรคสอง และมาตรา ๓๑ (๑) แห่งพระราชบัญญัติภาษีสรรพสามิต พ.ศ. ๒๕๖๐
รหัสแบบฟอร์ม:	ภส. ๐๓-๐๒
ขอแบบฟอร์มเอกสารได้ที่:	<input type="checkbox"/> กรมสรรพสามิต (ส่วนกลาง) <input type="checkbox"/> สำนักงานสรรพสามิตภาค <input checked="" type="checkbox"/> สำนักงานสรรพสามิตพื้นที่ <input checked="" type="checkbox"/> สำนักงานสรรพสามิตพื้นที่สาขา
ดาวน์โหลดไฟล์เอกสารได้ที่:	www.excise.go.th > ดาวน์โหลด > แบบฟอร์มภาษีสรรพสามิต พ.ร.บ. ๒๕๖๐

หลักเกณฑ์ วิธีการ เงื่อนไข ในการยื่นคำขอ (ถ้ามี):

● หลักเกณฑ์

หัวข้อ	รายละเอียด
เกณฑ์ทั่วไป	<ol style="list-style-type: none">ใบอนุญาตให้มีสถานแสดงรถยนต์เพื่อขายอนุญาตให้ตลอดไปใบอนุญาตจะออกให้เฉพาะผู้ประกอบการรถยนต์เท่านั้นใบอนุญาตให้มีสถานแสดงรถยนต์เพื่อขายเป็นแบบที่อธิบดีกำหนด (ชื่อแบบ ภส. ๐๓-๐๒/๑)จำนวนสถานแสดงรถยนต์เพื่อขายของผู้ประกอบการแต่ละรายเป็นดังนี้<ol style="list-style-type: none">ในกรุงเทพมหานคร เขตละไม่เกินสามแห่งในจังหวัดอื่น อำเภอละไม่เกินหนึ่งแห่งในกรณีอื่นที่อธิบดีพิจารณา (โดยสรรพสามิตพื้นที่) เห็นสมควร เป็นการเฉพาะราย จะอนุญาตมากกว่าจำนวนที่กำหนดไว้ใน (๑) หรือ (๒) ก็ได้
คุณสมบัติของผู้ขอใบอนุญาต	เป็นผู้ประกอบการรถยนต์ ซึ่งผลิตรถยนต์ในประเทศที่จะนำมาไว้ในสถานแสดงรถยนต์เพื่อขายเท่านั้น



การจัดทำร่างคู่มือสำหรับประชาชนของกรมสรรพสามิต

กลุ่มที่ ๒ ลำดับงานที่ ๕

การขออนุญาต การขอใบแทนใบอนุญาต และการขอเลิก สถานแสดงรถยนต์เพื่อขาย

- วิธีการ

กรณีขอใบอนุญาต

1. ให้ผู้ประกอบการยื่นคำขอตามแบบ ภส. ๐๓-๐๒ ต่อสรรพสามิตพื้นที่แห่งท้องที่ที่ขอเป็นสถานแสดงรถยนต์เพื่อขาย พร้อมด้วยเอกสารหลักฐาน ดังนี้
 - ๑.๑ สำเนาทะเบียนบ้านของสถานแสดงรถยนต์เพื่อขาย
 - ๑.๒ หลักฐานแสดงกรรมสิทธิ์ของสถานแสดงรถยนต์เพื่อขายหรือหนังสือยินยอมให้ใช้สถานที่
 - ๑.๓ สำเนาทะเบียนบ้าน สำเนาบัตรประจำตัวประชาชน และสำเนาบัตรประจำตัวผู้เสียภาษีของผู้ขออนุญาต
 - ๑.๔ สำเนาหนังสือรับรองของกระทรวงพาณิชย์ (ที่ออกให้ไม่เกิน ๖ เดือน)
 - ๑.๕ หลักฐานหนังสือการแต่งตั้งเป็นตัวแทนของผู้ประกอบการ (ถ้ามี)
 - ๑.๖ หนังสือมอบอำนาจและสำเนาบัตรประจำตัวประชาชนของผู้รับมอบอำนาจ
 - ๑.๗ เอกสารอื่นๆ
๒. เจ้าพนักงานสรรพสามิตตรวจสอบคำขอตามแบบ ภส. ๐๓-๐๒ และตรวจสอบเอกสารหลักฐานของผู้ประกอบการ เพื่อพิจารณาคุณสมบัติ และจำนวนสถานแสดงรถยนต์ตามที่กำหนดไว้ในกฎกระทรวง กรณีเห็นสมควรต้องตรวจสอบสถานที่ที่จะแจ้งให้ผู้ขอรับใบอนุญาตทราบ
๓. กรณีเอกสารหลักฐานถูกต้อง ครบถ้วน (หรือกรณีตรวจสอบสถานที่แล้วเป็นไปตามหลักเกณฑ์) ให้สรรพสามิตพื้นที่แห่งท้องที่ที่ขอเป็นสถานแสดงรถยนต์เพื่อขาย ออกหนังสือแจ้งผู้ขออนุญาตให้ชำระค่าธรรมเนียมใบอนุญาตให้มีสถานแสดงรถยนต์เพื่อขาย จำนวนเงิน ฉบับละ ๖๐,๐๐๐ บาท (จ่ายครั้งเดียว) และค่าธรรมเนียมรายปี ปีละ ๖,๐๐๐ บาท
๔. เมื่อชำระค่าธรรมเนียมใบอนุญาตและค่าธรรมเนียมรายปีเรียบร้อยแล้ว สรรพสามิตพื้นที่ออกใบอนุญาตให้มีสถานแสดงรถยนต์เพื่อขาย (ภส.๐๓-๐๒/๑)

กรณีขอใบแทนใบอนุญาต

๑. ให้ผู้ประกอบการยื่นคำขอตามแบบ ภส. ๐๓-๐๒ ต่อสรรพสามิตพื้นที่แห่งท้องที่ที่ขอเป็นสถานแสดงรถยนต์เพื่อขาย โดยให้เลือกที่ช่อง ขอรับใบแทนใบอนุญาตให้มีสถานแสดงรถยนต์เพื่อขาย พร้อมด้วยเอกสารหลักฐานคือ ใบอนุญาตให้มีสถานแสดงรถยนต์เพื่อขายที่ชำรุดหรือหลักฐานการแจ้งความที่เจ้าหน้าที่ตำรวจออกให้กรณีสูญหาย
๒. เจ้าพนักงานสรรพสามิตตรวจสอบคำขอตามแบบ ภส. ๐๓-๐๒ และพิจารณาออกใบแทนใบอนุญาตให้มีสถานแสดงรถยนต์เพื่อขาย
๓. ผู้ประกอบการชำระค่าธรรมเนียมใบแทนใบอนุญาตให้มีสถานแสดงรถยนต์เพื่อขาย จำนวน ฉบับละ กึ่งหนึ่งของค่าธรรมเนียมใบอนุญาต แต่ไม่เกิน ๑๐๐ บาท
๔. สรรพสามิตพื้นที่ออกใบแทนใบอนุญาตให้มีสถานแสดงรถยนต์เพื่อขาย



การจัดทำร่างคู่มือสำหรับประชาชนของกรมสรรพสามิต

กลุ่มที่ ๒ ลำดับงานที่ ๕

การขออนุญาต การขอใบแทนใบอนุญาต และการขอเลิก สถานแสดงรถยนต์เพื่อขาย

กรณีขอเลิก

๑. ให้ผู้ประกอบการอุตสาหกรรมยื่นคำขอตามแบบ ภส. ๐๓-๐๒ ต่อสรรพสามิตพื้นที่แห่งท้องที่ที่ขอเป็นสถานแสดงรถยนต์เพื่อขาย โดยให้เลือกที่ช่อง ขอเลิกสถานแสดงรถยนต์เพื่อขาย พร้อมส่งมอบใบอนุญาตสถานแสดงรถยนต์เพื่อขาย กรณีมีใบแทนให้ส่งใบแทนใบอนุญาต และแจ้งจำนวนรถยนต์ที่อยู่ในสถานแสดงรถยนต์เพื่อขาย
๒. เจ้าพนักงานสรรพสามิตตรวจสอบคำขอตามแบบ ภส. ๐๓-๐๒ และตรวจสอบสถานแสดงรถยนต์เพื่อขาย และตรวจสอบรถยนต์ที่นำมาเก็บในสถานรถยนต์เพื่อขาย (ถ้ามี)
 - ๒.๑ ถ้ามีรถยนต์ ให้ตรวจสอบว่าผู้ประกอบการจะดำเนินการวิธีใดวิธีหนึ่ง ดังนี้
 - (๑) นำไปเก็บไว้ในโรงอุตสาหกรรม
 - (๒) นำไปเก็บไว้ในสถานแสดงรถยนต์เพื่อขายอีกแห่งหนึ่ง
 - (๓) ขำระภาษีสำหรับรถยนต์นั้น ภายในระยะเวลา
 - ๒.๒ ถ้าแจ้งว่าไม่มีรถยนต์ สรรพสามิตพื้นที่อนุญาตให้ยกเลิกสถานแสดงรถยนต์เพื่อขาย

● เงื่อนไข

๑. ผู้ประกอบการอุตสาหกรรมที่ได้รับใบอนุญาตให้มีสถานแสดงรถยนต์เพื่อขายต้องแสดงใบอนุญาตไว้ในที่เปิดเผยซึ่งอาจเห็นได้ง่าย ณ สถานแสดงรถยนต์เพื่อขาย
๒. ถ้าใบอนุญาตชำรุดในสาระสำคัญหรือสูญหายต้องยื่นคำขอรับใบแทนใบอนุญาตให้มีสถานแสดงรถยนต์เพื่อขาย ภายใน ๑๕ วัน นับแต่วันที่ชำรุดในสาระสำคัญหรือสูญหาย
๓. ถ้าประสงค์จะยกเลิกสถานแสดงรถยนต์เพื่อขายให้ยื่นคำขออนุญาตต่ออธิบดีก่อนวันยกเลิกไม่น้อยกว่า ๑๕ วัน



การจัดทำร่างคู่มือสำหรับประชาชนของกรมสรรพสามิต

กลุ่มที่ ๒ ลำดับงานที่ ๕

การขออนุญาต การขอใบแทนใบอนุญาต และการขอเลิก สถานแสดงรถยนต์เพื่อขาย

ขั้นตอน ระยะเวลา และส่วนงานที่รับผิดชอบ

ลำดับ	สัญลักษณ์ที่ใช้	ขั้นตอน	ระยะเวลาการให้บริการ	เอกสารที่ต้องใช้	หน่วยงานที่รับผิดชอบ
๑.	<div style="border: 1px solid black; padding: 5px; text-align: center;">ยื่นคำขอ</div>	ยื่นคำขอตามแบบ ภส. ๐๓-๐๒ พร้อมด้วย เอกสารหลักฐาน		แบบ ภส. ๐๓-๐๒ และเอกสารหลักฐาน ดังนี้ กรณีขอใบอนุญาต ๑. สำเนาทะเบียน บ้านของสถานแสดง รถยนต์เพื่อขาย ๒. หลักฐานแสดง กรรมสิทธิ์ของสถาน แสดงรถยนต์เพื่อขาย หรือหนังสือยินยอม ให้ใช้สถานที่ ๓. สำเนาทะเบียน บ้าน สำเนาบัตร ประจำตัวประชาชน และสำเนาบัตร ประจำตัวผู้เสียภาษี ของผู้ขออนุญาต ๔. สำเนาหนังสือ รับรองของกระทรวง	สำนักงาน สรรพสามิต พื้นที่แห่ง ท้องที่ที่ขอ เป็นสถาน แสดงรถยนต์ เพื่อขาย



การจัดทำร่างคู่มือสำหรับประชาชนของกรมสรรพสามิต

กลุ่มที่ ๒ ลำดับงานที่ ๕

การขออนุญาต การขอใบแทนใบอนุญาต และการขอเลิก สถานแสดงรถยนต์เพื่อขาย

ลำดับ	สัญลักษณ์ที่ใช้	ขั้นตอน	ระยะเวลาการให้บริการ	เอกสารที่ต้องใช้	หน่วยงานที่รับผิดชอบ
				<p>พาณิชย์ (ที่ออกให้ไม่เกิน ๖ เดือน)</p> <p>๕. หลักฐานหนังสือการแต่งตั้งเป็นตัวแทนของผู้ประกอบอุตสาหกรรม (ถ้ามี)</p> <p>๖. หนังสือมอบอำนาจและสำเนาบัตรประจำตัวประชาชนของผู้รับมอบอำนาจ</p> <p>กรณีขอใบแทน</p> <p>ใบอนุญาตให้มีสถานแสดงรถยนต์เพื่อขายที่ชำรุดหรือหลักฐานการแจ้งความที่เจ้าหน้าที่ตำรวจออกให้</p> <p>กรณีขอเลิก</p> <p>ใบอนุญาตสถานแสดงรถยนต์เพื่อขาย หรือกรณีมีใบแทนให้ส่งใบแทนใบอนุญาต</p>	



การจัดทำร่างคู่มือสำหรับประชาชนของกรมสรรพสามิต

กลุ่มที่ ๒ ลำดับงานที่ ๕

การขออนุญาต การขอใบแทนใบอนุญาต และการขอเลิก สถานแสดงรถยนต์เพื่อขาย

ลำดับ	สัญลักษณ์ที่ใช้	ขั้นตอน	ระยะเวลาการให้บริการ	เอกสารที่ต้องใช้	หน่วยงานที่รับผิดชอบ
๒.		รอผลการพิจารณา คำขอและเอกสาร หากไม่ถูกต้อง/ไม่ครบถ้วน ให้ดำเนินการแก้ไขเพิ่มเติม และจัดส่งเอกสารหรือหลักฐานให้ถูกต้องและครบถ้วน ภายในระยะเวลาที่กำหนด			
๓.		รอผลการพิจารณา ระหว่างนี้อาจมีการตรวจสอบสถานที่ (กรณีที่เหมาะสม)	๑ วัน (๒ วัน กรณีมีการตรวจสอบสถานที่)		สำนักงานสรรพสามิตพื้นที่แห่งท้องที่ที่ขอเป็นสถานแสดงรถยนต์เพื่อขาย
๔.		รับแจ้งผลการอนุญาตและค่าธรรมเนียม			



การจัดทำร่างคู่มือสำหรับประชาชนของกรมสรรพสามิต

กลุ่มที่ ๒ ลำดับงานที่ ๕

การขออนุญาต การขอใบแทนใบอนุญาต และการขอเลิก สถานแสดงรถยนต์เพื่อขาย

ลำดับ	สัญลักษณ์ที่ใช้	ขั้นตอน	ระยะเวลาการให้บริการ	เอกสารที่ต้องใช้	หน่วยงานที่รับผิดชอบ
		ชำระค่าธรรมเนียม <u>กรณีขอใบอนุญาต</u> ฉบับละ ๖๐,๐๐๐ บาท (จ่ายครั้งเดียว) และ ค่าธรรมเนียมรายปี ปี ละ ๖,๐๐๐ บาท <u>กรณีขอใบแทน</u> ฉบับละ กึ่งหนึ่งของ ค่าธรรมเนียม ใบอนุญาต แต่ไม่เกิน ๑๐๐ บาท <u>กรณีขอเลิก</u> ไม่มี ค่าธรรมเนียม			สำนักงาน สรรพสามิต พื้นที่แห่ง ท้องที่ที่ขอ เป็นสถาน แสดงรถยนต์ เพื่อขาย
๕.	รับใบอนุญาต หรือใบแทน	รับใบอนุญาต หรือใบแทน			
๖.	จบขั้นตอน	จบขั้นตอน			

ระยะเวลาดำเนินการรวม๕..... วันทำการ



การจัดทำร่างคู่มือสำหรับประชาชนของกรมสรรพสามิต

กลุ่มที่ ๒ ลำดับงานที่ ๕

การขออนุญาต การขอใบแทนใบอนุญาต และการขอเลิก สถานแสดงรถยนต์เพื่อขาย

ผังขั้นตอนในการให้บริการประชาชนในภาพรวม

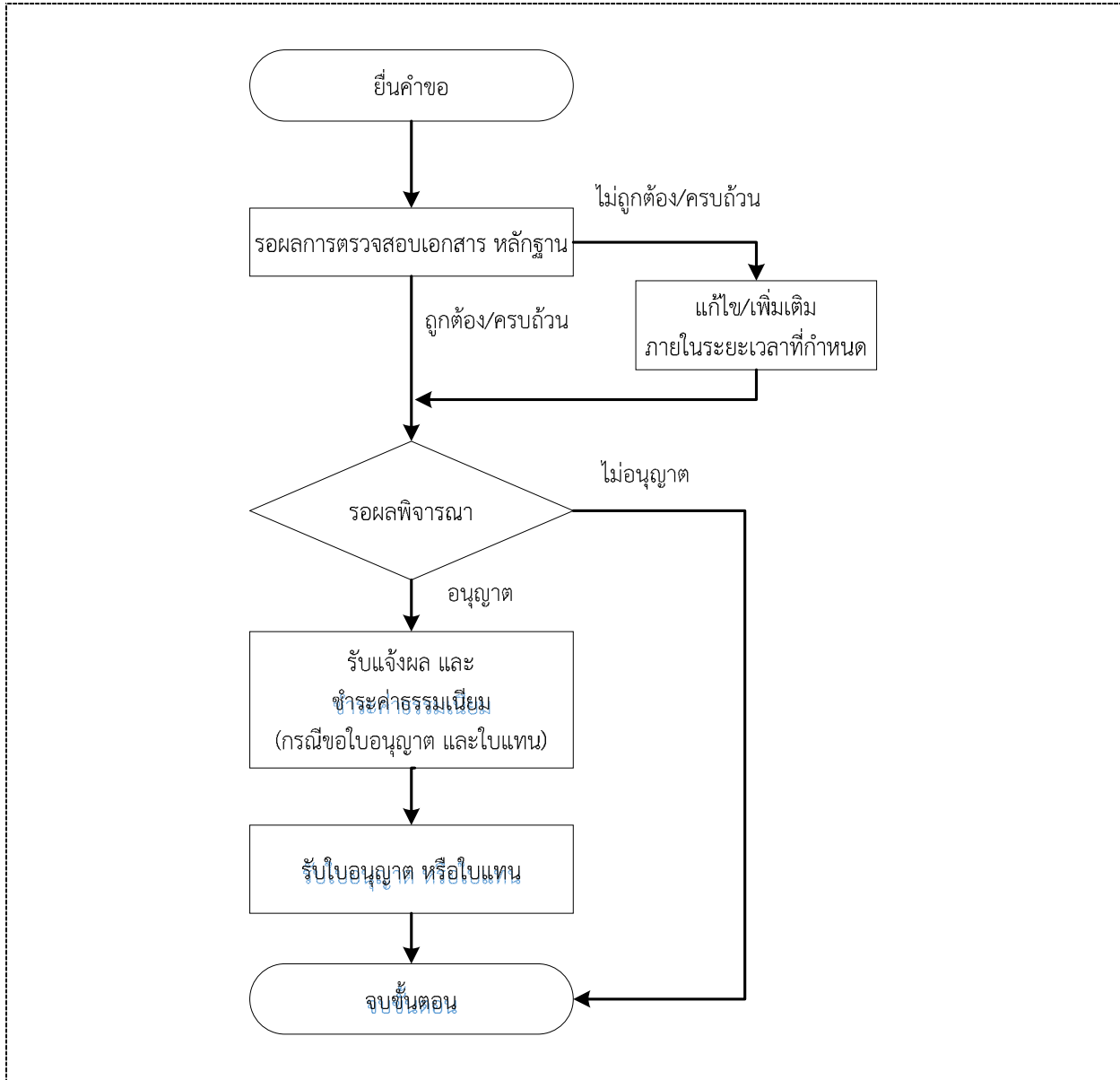



การจัดทำร่างคู่มือสำหรับประชาชนของกรมสรรพสามิต

กลุ่มที่ ๒ ลำดับงานที่ ๕

การขออนุญาต การขอใบแทนใบอนุญาต และการขอเลิก สถานแสดงรถยนต์เพื่อขาย

รายการเอกสารหลักฐานประกอบการยื่นคำขอ

เอกสารยืนยันตัวตนที่ออกโดยหน่วยงานภาครัฐ

ลำดับที่	รายการเอกสาร	ส่วนงาน / หน่วยงาน ที่รับผิดชอบ	จำนวนเอกสารฉบับจริง	จำนวนเอกสารสำเนา	หมายเหตุ
	กรณีขอใบอนุญาต				
๑.	บัตรประจำตัวประชาชน		๑		กรณีบุคคลธรรมดา
๒.	หนังสือรับรองกระทรวงพาณิชย์ ซึ่งออกให้ไม่เกิน ๖ เดือน			๑	กรณีนิติบุคคล
๓.	สำเนาทะเบียนบ้านของสถาน แสดงรถยนต์เพื่อขาย			๑	
	กรณีขอใบแทน				
๑.	ใบอนุญาตให้มีสถานแสดงรถยนต์ เพื่อขายที่ชำรุดหรือหลักฐานการ แจ้งความที่เจ้าหน้าที่ตำรวจออกให้		๑		
	กรณีขอเลิก				
๑.	ใบอนุญาตสถานแสดงรถยนต์เพื่อ ขาย กรณีมีใบแทนให้ส่งใบแทน ใบอนุญาต		๑		



การจัดทำร่างคู่มือสำหรับประชาชนของกรมสรรพสามิต

กลุ่มที่ ๒ ลำดับงานที่ ๕

การขออนุญาต การขอใบแทนใบอนุญาต และการขอเลิก สถานแสดงรถยนต์เพื่อขาย

เอกสารอื่นๆ สำหรับยื่นเพิ่มเติม

ลำดับที่	รายการเอกสาร	ส่วนงาน / หน่วยงาน ที่รับผิดชอบ	จำนวนเอกสารฉบับจริง	จำนวนเอกสารสำเนา	หมายเหตุ
	กรณีขอใบอนุญาต				
๑.	หลักฐานแสดงกรรมสิทธิ์ของ สถานแสดงรถยนต์เพื่อขายหรือ หนังสือยินยอมให้ใช้สถานที่			๑	
๒.	หลักฐานหนังสือการแต่งตั้งเป็น ตัวแทนของผู้ประกอบ อุตสาหกรรม (ถ้ามี)			๑	

เอกสารยืนยันตัวตนที่ให้บุคคลอื่นดำเนินการแทน

ลำดับที่	รายการเอกสาร	ส่วนงาน / หน่วยงาน ที่รับผิดชอบ	จำนวนเอกสารฉบับจริง	จำนวนเอกสารสำเนา	หมายเหตุ
๑.	หนังสือมอบอำนาจ		๑		
๒.	สำเนาบัตรประจำตัวประชาชน ของผู้มอบอำนาจ			๑	
๓.	บัตรประจำตัวประชาชนของผู้รับ มอบอำนาจ		๑		



การจัดทำร่างคู่มือสำหรับประชาชนของกรมสรรพสามิต

กลุ่มที่ ๒ ลำดับงานที่ ๕

การขออนุญาต การขอใบแทนใบอนุญาต และการขอเลิก สถานแสดงรถยนต์เพื่อขาย

ค่าธรรมเนียมและช่องทางการชำระค่าธรรมเนียม

ค่าธรรมเนียม	
	กรณีขอใบอนุญาต
๑.	ค่าธรรมเนียมใบอนุญาตให้มีสถานแสดงรถยนต์เพื่อขาย จำนวนเงิน ฉบับละ ๖๐,๐๐๐ บาท (จ่ายครั้งเดียว)
๒.	ค่าธรรมเนียมใบอนุญาตรายปี ปีละ ๖,๐๐๐ บาท
	กรณีขอใบแทน
๑.	ค่าธรรมเนียมใบแทนใบอนุญาต ฉบับละ กึ่งหนึ่งของค่าธรรมเนียมใบอนุญาต แต่ไม่เกิน ๑๐๐ บาท

ช่องทางการชำระค่าธรรมเนียม			
รูปแบบ	สถานที่ชำระค่าธรรมเนียม	อัตราค่าธรรมเนียม	ระยะเวลาให้บริการ
<input checked="" type="checkbox"/> ชำระด้วยตนเอง	<input type="checkbox"/> กรมสรรพสามิต (ส่วนกลาง) <input type="checkbox"/> สำนักงานสรรพสามิตภาค <input checked="" type="checkbox"/> สำนักงานสรรพสามิตพื้นที่ <input checked="" type="checkbox"/> สำนักงานสรรพสามิตพื้นที่ สาขา	กรณีขอใบอนุญาต ๑. ค่าธรรมเนียม ใบอนุญาตให้มีสถาน แสดงรถยนต์เพื่อขาย จำนวนเงิน ฉบับละ ๖๐,๐๐๐ บาท (จ่าย ครั้งเดียว) ๒. ค่าธรรมเนียม ใบอนุญาตรายปี ปี ละ ๖,๐๐๐ บาท กรณีขอใบแทน ค่าธรรมเนียมใบแทน ใบอนุญาต ฉบับละ กึ่งหนึ่งของ ค่าธรรมเนียม ใบอนุญาต แต่ไม่เกิน ๑๐๐ บาท	วันจันทร์ – วันศุกร์: ๘.๓๐ – ๑๖.๓๐ น.



การจัดทำร่างคู่มือสำหรับประชาชนของกรมสรรพสามิต

กลุ่มที่ ๒ ลำดับงานที่ ๕

การขออนุญาต การขอใบแทนใบอนุญาต และการขอเลิก สถานแสดงรถยนต์เพื่อขาย

ช่องทางการร้องเรียน

<input checked="" type="checkbox"/> ร้องเรียนที่หน่วยงาน	สำนักงานสรรพสามิตพื้นที่/พื้นที่สาขาที่โรงอุตสาหกรรม/สถานบริการ/สำนักงานใหญ่ของผู้นำเข้าตั้งอยู่
<input checked="" type="checkbox"/> ร้องเรียนที่ศูนย์รับเรื่องร้องเรียนประจำกระทรวงของท่าน (ถ้ามี)	ศูนย์รับแจ้งข้อมูลข่าวสารและเรื่องราวร้องทุกข์ หน่วยงานในสังกัดกระทรวงการคลัง ทางโทรศัพท์ : โทร. ๑๖๘๙ (๕ คู่สาย) ทางจดหมาย : ตู้ ปณ. ๕ กระทรวงการคลัง กรุงเทพฯ ๑๐๔๐๐ หรือ ตู้รับเรื่องราวร้องทุกข์ หน้ากระทรวงการคลัง ทางอีเมลล์ : call@mof.go.th
<input checked="" type="checkbox"/> ร้องเรียนผ่านช่องทางเว็บไซต์ของกรม	www.excise.go.th
<input checked="" type="checkbox"/> ร้องเรียนผ่านช่องทางโทรศัพท์	โทรศัพท์สายด่วน ๑๗๑๓
<input checked="" type="checkbox"/> ร้องเรียนผ่านช่องทางไปรษณีย์	ไปรษณีย์ ปณ. ๑๐ ดุสิต กรุงเทพฯ
<input checked="" type="checkbox"/> ร้องเรียนผ่านจดหมายอิเล็กทรอนิกส์	webmaster@excise.go.th, excise_hotline@excise.go.th
<input checked="" type="checkbox"/> ศูนย์บริการประชาชน	ศูนย์บริการประชาชน สำนักงานปลัดสำนักนายกรัฐมนตรี เลขที่ ๑ ถ.พิษณุโลก เขตดุสิต กทม. ๑๐๓๐๐ สายด่วน ๑๑๑๑ www.๑๑๑๑.go.th ตู้ ปณ.๑๑๑๑ เลขที่ ๑ ถ.พิษณุโลก เขตดุสิต กทม. ๑๐๓๐๐
<input type="checkbox"/> อื่นๆ	

หมายเหตุ

<p>กฎหมายที่เกี่ยวข้อง มีดังนี้</p> <ol style="list-style-type: none">๑. มาตรา๓๐ วรรคสอง และมาตรา ๓๑(๑) พ.ร.บ.ภาษีสรรพสามิต พ.ศ. ๒๕๖๐๒. กฎกระทรวง การอนุญาตให้ผู้ประกอบอุตสาหกรรมมีสถานแสดงรถยนต์เพื่อขาย พ.ศ. ๒๕๖๐ ลงวันที่ ๑๖ กันยายน พ.ศ. ๒๕๖๐
--