



การจัดทำร่างคู่มือสำหรับประชาชนของกรมสรรพสามิต  
กลุ่มที่ ๒ ลำดับงานที่ ๘  
การขอชำระภาษีสรรพสามิตกรณีตัดแปลงรถยนต์ตามมาตรา ๒๙

กลุ่ม: ๒ หมู่ป่า	ลำดับงานที่ ๘	มาตราที่เกี่ยวข้อง: ๒๙
------------------	---------------	------------------------

ชื่อกระบวนการงาน / งานบริการ:	การขอชำระภาษีสรรพสามิตกรณีตัดแปลงรถยนต์ตามมาตรา ๒๙
-------------------------------	--

ช่องทางการให้บริการ

รูปแบบ	สถานที่ขอรับบริการ	ระยะเวลาให้บริการ
<input checked="" type="checkbox"/> ติดต่อด้วยตนเอง	<input type="checkbox"/> กรมสรรพสามิต (ส่วนกลาง) <input type="checkbox"/> สำนักงานสรรพสามิตภาค <input checked="" type="checkbox"/> สำนักงานสรรพสามิตพื้นที่ <input checked="" type="checkbox"/> สำนักงานสรรพสามิตพื้นที่สาขา	วันจันทร์ – วันศุกร์: ๘.๓๐ – ๑๖.๓๐ น. พักเที่ยงเวลา ๑๒.๐๐-๑๓.๐๐ น.
<input type="checkbox"/> ไปรษณีย์	ที่ทำการไปรษณีย์ทั่วประเทศ	วันจันทร์ – วันศุกร์: ๘.๓๐ – ๑๖.๓๐ น. วันเสาร์: ๘.๓๐ – ๑๒.๐๐ น.
<input type="checkbox"/> เว็บไซต์	www.excise.go.th	ทุกวัน ตลอด ๒๔ ชั่วโมง
<input type="checkbox"/> โทรศัพท์มือถือ	Application: ช่องทางการดาวน์โหลด	
<input type="checkbox"/> จดหมายอิเล็กทรอนิกส์	E-mail:	
<input type="checkbox"/> ศูนย์บริการร่วม		
<input type="checkbox"/> อื่นๆ		
<input type="checkbox"/> อื่นๆ		

แบบฟอร์ม

ชื่อเอกสาร:	คำขอชำระภาษีสรรพสามิตกรณีตัดแปลงรถยนต์
รหัสแบบฟอร์ม:	ภส. ๐๓-๐๙
ขอแบบฟอร์มเอกสารได้ที่:	<input type="checkbox"/> กรมสรรพสามิต (ส่วนกลาง) <input type="checkbox"/> สำนักงานสรรพสามิตภาค <input checked="" type="checkbox"/> สำนักงานสรรพสามิตพื้นที่ <input checked="" type="checkbox"/> สำนักงานสรรพสามิตพื้นที่สาขา
ดาวน์โหลดไฟล์เอกสารได้ที่:	www.excise.go.th > ดาวน์โหลด > แบบฟอร์มภาษีสรรพสามิต พ.ร.บ. ๒๕๖๐



การจัดทำร่างคู่มือสำหรับประชาชนของกรมสรรพสามิต  
กลุ่มที่ ๒ ลำดับงานที่ ๘  
การขอชำระภาษีสรรพสามิตกรณีดัดแปลงรถยนต์ตามมาตรา ๒๙

หลักเกณฑ์ วิธีการ เงื่อนไข ในการยื่นคำขอ (ถ้ามี):

● หลักเกณฑ์

หัวข้อ	รายละเอียด
นิยาม	“ดัดแปลง” หมายความว่า การกระทำใด ๆ ต่อรถยนต์กระบะหรือสิ่งใด ๆ ตามที่กำหนดในกฎกระทรวงให้เป็นรถยนต์นั่งหรือเป็นรถยนต์โดยสารที่มีที่นั่งไม่เกินสิบคน โดยผู้กระทำมิใช่ผู้ประกอบการรถโดยสารรถยนต์ (คำจำกัดความตามมาตรา ๔ แห่งพระราชบัญญัติภาษีสรรพสามิต พ.ศ. ๒๕๖๐)
	“ผู้ดัดแปลง” ให้หมายความรวมถึงผู้ที่จ้างหรือจัดให้ผู้อื่นทำการดัดแปลงด้วย (คำจำกัดความตามมาตรา ๔ แห่งพระราชบัญญัติภาษีสรรพสามิต พ.ศ. ๒๕๖๐)

● วิธีการ

ผู้ดัดแปลงรถยนต์ยื่นแบบคำขอชำระภาษีตามแบบ ภส.๐๓-๐๙ พร้อมหลักฐานประกอบคำขอ และชำระภาษีภายในวันที่ ๑๕ ของเดือนถัดจากเดือนที่การดัดแปลงสิ้นสุด ต่อเจ้าพนักงานสรรพสามิต สำนักงานสรรพสามิตพื้นที่สาขา หรือสำนักงานสรรพสามิตพื้นที่แห่งท้องที่ที่ทำการดัดแปลงหรือที่ผู้ดัดแปลงมีภูมิลำเนาอยู่

● เงื่อนไข

- มูลค่าจากการดัดแปลงต้องไม่ต่ำกว่าเกณฑ์สำหรับค่าใช้จ่ายในการดัดแปลงและค่าวัสดุอุปกรณ์ตามที่อธิบดีประกาศกำหนด (ประกาศกรมสรรพสามิต เรื่อง การกำหนดเกณฑ์ขั้นต่ำเกณฑ์ขั้นต่ำสำหรับค่าใช้จ่ายในการดัดแปลงและค่าวัสดุอุปกรณ์ตามมาตรา ๒๙ วรรค ๒)
- รถยนต์กระบะที่นำมาดัดแปลงให้เป็นรถยนต์นั่งต้องมีคุณลักษณะของรถยนต์เป็นไปตามที่อธิบดีประกาศกำหนด (ประกาศกรมสรรพสามิต เรื่อง กำหนดหลักเกณฑ์ เงื่อนไข และคุณลักษณะ ของรถยนต์นั่งที่ผลิตจากรถยนต์กระบะหรือแชสซีส์และกระจกบังลมหน้า (Chassis with windshield) ของรถยนต์กระบะหรือดัดแปลงจากรถยนต์กระบะ



การจัดทำร่างคู่มือสำหรับประชาชนของกรมสรรพสามิต  
กลุ่มที่ ๒ ลำดับงานที่ ๘  
การขอชำระภาษีสรรพสามิตกรณีดัดแปลงรถยนต์ตามมาตรา ๒๙

ขั้นตอน ระยะเวลา และส่วนงานที่รับผิดชอบ

ลำดับ	สัญลักษณ์ที่ใช้	ขั้นตอน	ระยะเวลาการให้บริการ	เอกสารที่ต้องใช้	หน่วยงานที่รับผิดชอบ
๑.	<div style="border: 1px solid black; border-radius: 10px; padding: 5px; display: inline-block;">ยื่นคำขอ</div>	ผู้ดัดแปลงรถยนต์ยื่นแบบคำขอชำระภาษีพร้อมเอกสารประกอบ	๓๐ นาที	๑. แบบคำขอชำระภาษีสรรพสามิตกรณีดัดแปลงรถยนต์ตามมาตรา ๒๙ แห่งพระราชบัญญัติภาษีสรรพสามิต พ.ศ. ๒๕๖๐ (ภส.๐๓-๐๙) ๒. เอกสารตามที่ระบุในรายการเอกสารหลักฐานประกอบการยื่นคำขอ ดังนี้ ๒.๑ กรณีบุคคลธรรมดา ๑) รูปถ่ายรถยนต์คันที่ขอชำระภาษี ๒) ใบเสร็จรับเงินค่าซื้อรถยนต์ (ถ้ามี) ๓) สำเนาคู่มือการจดทะเบียนรถยนต์ (กรณีนำรถยนต์ที่จัด	สำนักงานสรรพสามิตพื้นที่สาขาหรือสำนักงานสรรพสามิตพื้นที่แห่งท้องที่ที่ทำการดัดแปลงหรือผู้ดัดแปลงมีภูมิลำเนาอยู่



การจัดทำร่างคู่มือสำหรับประชาชนของกรมสรรพสามิต  
กลุ่มที่ ๒ ลำดับงานที่ ๘  
การขอชำระภาษีสรรพสามิตกรณีดัดแปลงรถยนต์ตามมาตรา ๒๙

ลำดับ	สัญลักษณ์ที่ใช้	ขั้นตอน	ระยะเวลาการให้บริการ	เอกสารที่ต้องใช้	หน่วยงานที่รับผิดชอบ
				ทะเบียนแล้วมา ดัดแปลง) ๔) ใบเสร็จรับเงิน ค่าดัดแปลง (ต้องระบุ หมายเลขเครื่องยนต์ หมายเลขแชสซีส์ และ ลักษณะของรถยนต์ที่ ดัดแปลงให้ชัดเจน) ๕) ใบส่งสินค้าของ บริษัทผู้ผลิต หรือใบ รับสินค้าของบริษัท ตัวแทนจำหน่าย (ถ้ามี) ๖) สัญญาเช่าซื้อ (กรณีเป็นรถยนต์เช่า ซื้อ) ๗) สำเนาทะเบียน บ้านเจ้าของรถยนต์ (พิมพ์ออกจากระบบ ของกรมสรรพสามิต ผู้ขออนุญาตไม่ต้อง จัดเตรียมมาเอง) ๘) สำเนาบัตร	



การจัดทำร่างคู่มือสำหรับประชาชนของกรมสรรพสามิต  
กลุ่มที่ ๒ ลำดับงานที่ ๘  
การขอชำระภาษีสรรพสามิตกรณีดัดแปลงรถยนต์ตามมาตรา ๒๙

ลำดับ	สัญลักษณ์ที่ใช้	ขั้นตอน	ระยะเวลาการให้บริการ	เอกสารที่ต้องใช้	หน่วยงานที่รับผิดชอบ
				ประจำตัวประชาชน (พิมพ์ออกจากระบบของกรมสรรพสามิต ผู้ขออนุญาตไม่ต้องจัดเตรียมมาเอง) ๒.๒ กรณีนิติบุคคล ๑) เอกสารเหมือนข้อ ๑) - ๖) กรณีบุคคลธรรมดา ๒) หนังสือรับรองการจดทะเบียนหุ้นส่วนบริษัท ๓) สำเนาบัตรประจำตัวประชาชน และสำเนาทะเบียนบ้าน ของกรรมการ หรือหุ้นส่วนที่ลงชื่อผูกพันบริษัทหรือห้างหุ้นส่วนบริษัทได้	



**การจัดทำร่างคู่มือสำหรับประชาชนของกรมสรรพสามิต**  
**กลุ่มที่ ๒ ลำดับงานที่ ๘**  
**การขอชำระภาษีสรรพสามิตกรณีดัดแปลงรถยนต์ตามมาตรา ๒๙**

ลำดับ	สัญลักษณ์ที่ใช้	ขั้นตอน	ระยะเวลาการให้บริการ	เอกสารที่ต้องใช้	หน่วยงานที่รับผิดชอบ
๒.		รอผลการพิจารณา คำขอและเอกสาร หากไม่ถูกต้อง/ไม่ ครบถ้วน ให้ดำเนินการ แก้ไขเพิ่มเติมและจัดส่ง เอกสารหรือหลักฐานให้ ถูกต้องและครบถ้วน ภายในระยะเวลา ที่กำหนด	๓๐ นาที		
๓.		รอผลการพิจารณาจาก สรรพสามิตพื้นที่	๓๐ นาที (๑๕ วัน กรณีการดัดแปลง รถยนต์ไม่เป็นไป ตามประกาศกรม)		
๔.		รับแจ้งผลการพิจารณา อนุญาต			



การจัดทำร่างคู่มือสำหรับประชาชนของกรมสรรพสามิต  
กลุ่มที่ ๒ ลำดับงานที่ ๘  
การขอชำระภาษีสรรพสามิตกรณีดัดแปลงรถยนต์ตามมาตรา ๒๙

ลำดับ	สัญลักษณ์ที่ใช้	ขั้นตอน	ระยะเวลาการให้บริการ	เอกสารที่ต้องใช้	หน่วยงานที่รับผิดชอบ
๕.	<input type="text" value="ชำระภาษี"/>	ชำระภาษีภายในวันที่ ๑๕ ของเดือนถัดจากเดือนที่การดัดแปลงสิ้นสุด	๓๐ นาที		
๖.	<input type="text" value="จบขั้นตอน"/>	จบขั้นตอน			

ระยะเวลาดำเนินการรวม .....๑) กรณีเป็นไปตามหลักเกณฑ์ ๔ ชั่วโมง ..... และ ๒) กรณีไม่เป็นไปตามหลักเกณฑ์ .....นับเพิ่ม..๑๕ วันทำการ



การจัดทำร่างคู่มือสำหรับประชาชนของกรมสรรพสามิต  
กลุ่มที่ ๒ ลำดับงานที่ ๘  
การขอชำระภาษีสรรพสามิตกรณีตัดแปลงรถยนต์ตามมาตรา ๒๙

ผังขั้นตอนในการให้บริการประชาชนในภาพรวม

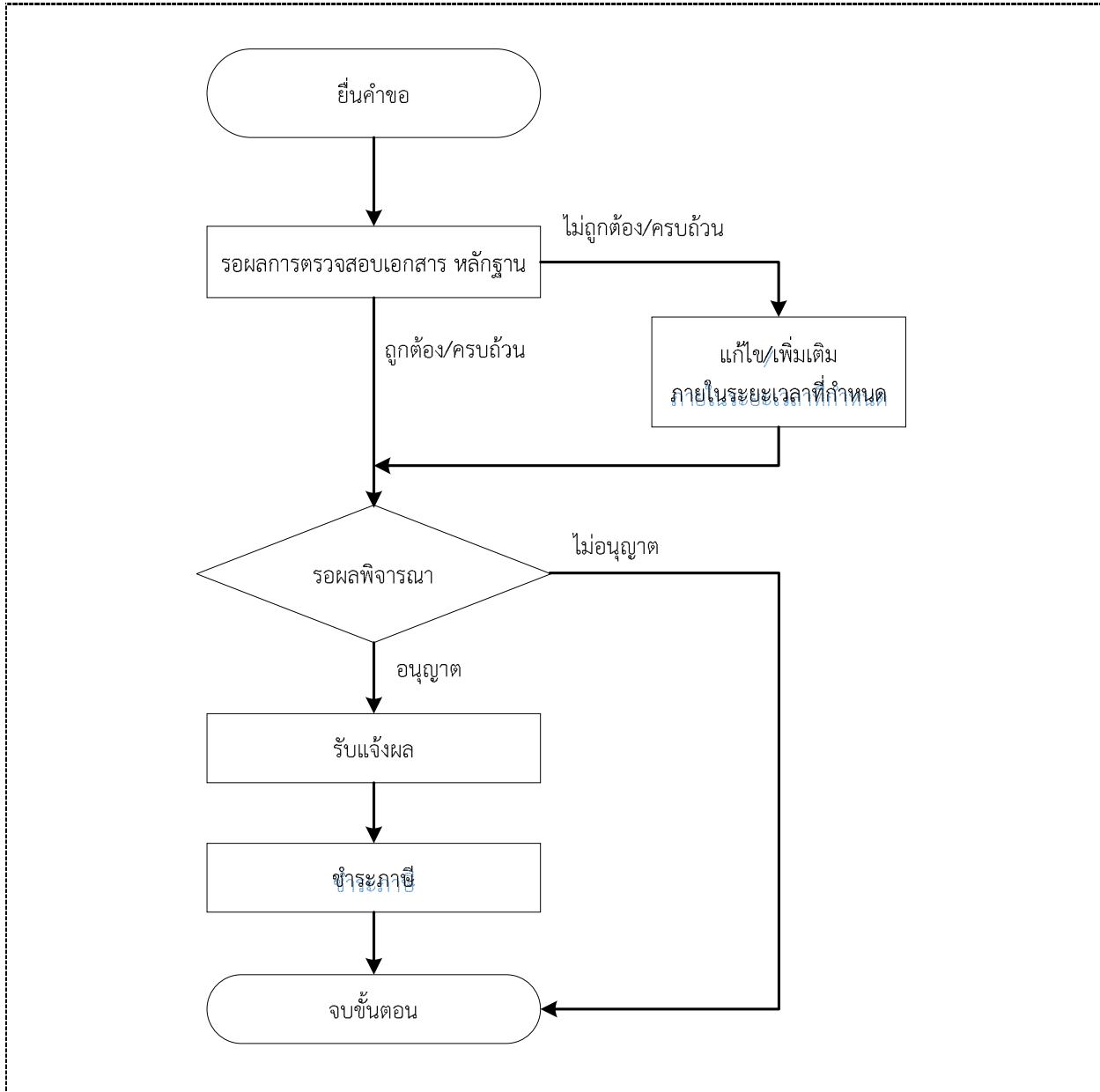





การจัดทำร่างคู่มือสำหรับประชาชนของกรมสรรพสามิต  
กลุ่มที่ ๒ ลำดับงานที่ ๘  
การขอชำระภาษีสรรพสามิตกรณีดัดแปลงรถยนต์ตามมาตรา ๒๙

รายการเอกสารหลักฐานประกอบการยื่นคำขอ

เอกสารยืนยันตัวตนที่ออกโดยหน่วยงานภาครัฐ

ลำดับที่	รายการเอกสาร	ส่วนงาน / หน่วยงาน ที่รับผิดชอบ	จำนวนเอกสารฉบับจริง	จำนวนเอกสารสำเนา	หมายเหตุ
๑.	บัตรประจำตัวประชาชน		๑		กรณีบุคคลธรรมดา
๒.	หนังสือรับรองกระทรวงพาณิชย์ ซึ่งออกให้ไม่เกิน ๖ เดือน			๑	กรณีนิติบุคคล

เอกสารอื่นๆ สำหรับยื่นเพิ่มเติม

ลำดับที่	รายการเอกสาร	ส่วนงาน / หน่วยงาน ที่รับผิดชอบ	จำนวนเอกสารฉบับจริง	จำนวนเอกสารสำเนา	หมายเหตุ
๑.	สำเนาคู่มือการจดทะเบียนรถยนต์ (กรณีนำรถยนต์ที่จดทะเบียนแล้วมาดัดแปลง)			๑	เฉพาะหน้าที่มีการบันทึกรายการรายละเอียดรถยนต์
๒.	รูปถ่ายรถยนต์คันที่ขอชำระภาษี			๑	
๓.	ใบเสร็จรับเงินค่าซื้อรถยนต์ (ถ้ามี)			๑	
๔.	ใบเสร็จรับเงินค่าดัดแปลง (ต้องระบุหมายเลขเครื่องยนต์ หมายเลขแชสซีส์ และลักษณะ			๑	



การจัดทำร่างคู่มือสำหรับประชาชนของกรมสรรพสามิต  
กลุ่มที่ ๒ ลำดับงานที่ ๘  
การขอชำระภาษีสรรพสามิตกรณีดัดแปลงรถยนต์ตามมาตรา ๒๙

ลำดับที่	รายการเอกสาร	ส่วนงาน / หน่วยงาน ที่รับผิดชอบ	จำนวนเอกสารฉบับจริง	จำนวนเอกสารสำเนา	หมายเหตุ
	ของรถยนต์ที่ดัดแปลงให้ชัดแจ้ง)				
๕.	ใบส่งสินค้าของบริษัทผู้ผลิตหรือ ใบรับสินค้าของบริษัทตัวแทน จำหน่าย (ถ้ามี)			๑	
๖.	สัญญาเช่าซื้อ (กรณีเป็นรถยนต์เช่าซื้อ)			๑	

เอกสารยืนยันตัวตนที่ให้บุคคลอื่นดำเนินการแทน

ลำดับที่	รายการเอกสาร	ส่วนงาน / หน่วยงาน ที่รับผิดชอบ	จำนวนเอกสารฉบับจริง	จำนวนเอกสารสำเนา	หมายเหตุ
๑.	หนังสือมอบอำนาจ		๑		
๒.	สำเนาบัตรประจำตัวประชาชน ของผู้มอบอำนาจ			๑	
๓.	บัตรประจำตัวประชาชนของผู้รับ มอบอำนาจ		๑		



การจัดทำร่างคู่มือสำหรับประชาชนของกรมสรรพสามิต  
กลุ่มที่ ๒ ลำดับงานที่ ๘  
การขอชำระภาษีสรรพสามิตกรณีตัดแปลงรถยนต์ตามมาตรา ๒๙

ค่าธรรมเนียมและช่องทางการชำระค่าธรรมเนียม

ค่าธรรมเนียม	
	ไม่มีค่าธรรมเนียม

ช่องทางการชำระค่าธรรมเนียม		
รูปแบบ	สถานที่ชำระค่าธรรมเนียม	ระยะเวลาให้บริการ
<input type="checkbox"/> ชำระด้วยตนเอง	<input type="checkbox"/> กรมสรรพสามิต (ส่วนกลาง) <input type="checkbox"/> สำนักงานสรรพสามิตภาค <input type="checkbox"/> สำนักงานสรรพสามิตพื้นที่ <input type="checkbox"/> สำนักงานสรรพสามิตพื้นที่สาขา	วันจันทร์ – วันศุกร์: ๘.๓๐ – ๑๖.๓๐ น.
<input type="checkbox"/> ผ่านที่ทำการไปรษณีย์	ที่ทำการไปรษณีย์ทั่วประเทศ	วันจันทร์ – วันศุกร์: ๘.๓๐ – ๑๖.๓๐ น. วันเสาร์: ๘.๓๐ – ๑๒.๐๐ น.
<input type="checkbox"/> ผ่านเครือข่ายอินเทอร์เน็ต		ทุกวัน ตลอด ๒๔ ชั่วโมง
<input type="checkbox"/> ผ่านโทรศัพท์มือถือ (Mobile Application)		ทุกวัน ตลอด ๒๔ ชั่วโมง
<input type="checkbox"/> ศูนย์บริการร่วม		
<input type="checkbox"/> ผ่านธนาคาร (Bank)		
<input type="checkbox"/> ผ่านตัวแทนรับชำระเงิน (Counter Service)		
<input type="checkbox"/> อื่นๆ		
<input type="checkbox"/> อื่นๆ		



การจัดทำร่างคู่มือสำหรับประชาชนของกรมสรรพสามิต  
กลุ่มที่ ๒ ลำดับงานที่ ๘  
การขอชำระภาษีสรรพสามิตกรณีตัดแปลงรถยนต์ตามมาตรา ๒๙

ช่องทางการร้องเรียน

<input checked="" type="checkbox"/> ร้องเรียนที่หน่วยงาน	สำนักงานสรรพสามิตพื้นที่/พื้นที่สาขาที่โรงอุตสาหกรรม/สถานบริการ/สำนักงานใหญ่ของผู้นำเข้าตั้งอยู่
<input checked="" type="checkbox"/> ร้องเรียนที่ศูนย์รับเรื่องร้องเรียนประจำกระทรวงของท่าน (ถ้ามี)	ศูนย์รับแจ้งข้อมูลข่าวสารและเรื่องราวร้องทุกข์ หน่วยงานในสังกัดกระทรวงการคลัง ทางโทรศัพท์ : โทร. ๑๖๘๙ (๕ คู่สาย) ทางจดหมาย : ตู้ ปณ. ๕ กระทรวงการคลัง กรุงเทพฯ ๑๐๔๐๐ หรือ ตู้รับเรื่องราวร้องทุกข์ หน้ากระทรวงการคลัง ทางอีเมลล์ : call@mof.go.th
<input checked="" type="checkbox"/> ร้องเรียนผ่านช่องทางเว็บไซต์ของกรม	www.excise.go.th
<input checked="" type="checkbox"/> ร้องเรียนผ่านช่องทางโทรศัพท์	โทรศัพท์สายด่วน ๑๗๑๓
<input checked="" type="checkbox"/> ร้องเรียนผ่านช่องทางไปรษณีย์	ไปรษณีย์ ปณ. ๑๐ ดุสิต กรุงเทพฯ
<input checked="" type="checkbox"/> ร้องเรียนผ่านจดหมายอิเล็กทรอนิกส์	webmaster@excise.go.th, excise_hotline@excise.go.th
<input checked="" type="checkbox"/> ศูนย์บริการประชาชน	ศูนย์บริการประชาชน สำนักงานปลัดสำนักนายกรัฐมนตรี เลขที่ ๑ ถ.พิษณุโลก เขตดุสิต กทม. ๑๐๓๐๐ สายด่วน ๑๑๑๑ www.๑๑๑๑.go.th ตู้ ปณ.๑๑๑๑ เลขที่ ๑ ถ.พิษณุโลก เขตดุสิต กทม. ๑๐๓๐๐
<input type="checkbox"/> อื่นๆ	

หมายเหตุ

๑. พระราชบัญญัติภาษีสรรพสามิต พ.ศ. ๒๕๖๐ มาตรา ๔ และ ๒๙
๒. ประกาศกรมสรรพสามิต เรื่อง หลักเกณฑ์และวิธีการเกี่ยวกับการชำระภาษีกรณีตัดแปลงรถยนต์ ลงวันที่ ๑๖ กันยายน ๒๕๖๐
๓. ประกาศกรมสรรพสามิต เรื่อง การกำหนดเกณฑ์ขั้นต่ำเกณฑ์ขั้นต่ำสำหรับค่าใช้จ่ายในการตัดแปลงและค่าวัสดุอุปกรณ์ตามมาตรา ๒๙ วรรค ๒ ลงวันที่ ๑๖ กันยายน พ.ศ. ๒๕๖๐



การจัดทำร่างคู่มือสำหรับประชาชนของกรมสรรพสามิต  
กลุ่มที่ ๒ ลำดับงานที่ ๘  
การขอชำระภาษีสรรพสามิตกรณีดัดแปลงรถยนต์ตามมาตรา ๒๙

๔. ประกาศกรมสรรพสามิต เรื่อง กำหนดหลักเกณฑ์ เงื่อนไข และคุณลักษณะของรถยนต์นั่งที่ผลิตจากรถยนต์กระบะหรือแชสซีส์และกระจกบังลมหน้า (Chassis with windshield) ของรถยนต์กระบะหรือดัดแปลงจากรถยนต์กระบะ ลงวันที่ ๑๖ กันยายน พ.ศ. ๒๕๖๐